昭和八年三月廿三日第三種郵便物認可（郵政特准掛號認爲新聞紙類）
康德八年十月廿八日　大同報　星期二　第三千四百廿一號　（一）

大同報
第一版
發行所 大同報社

週間外交展望
東鄉外交、蘇都危機、美國透視

【東京廿七日電】週間外交展望

△東鄉外交的性格

近衛內閣雖然曾行更迭松岡、豐田兩外務大臣、但其目標、仍然奔向中國事變之完遂及大東亞共榮圈之確立也、東條新內閣之外交、顯係接續近衛前內閣之衣鉢、所相異處、唯有客觀情勢緊迫化而已、現在歐洲方面德蘇戰爭益見深刻化、而遠東方面對日包圍陣的軍事、政治經濟亦日見加重、日本對以上兩項激變情勢、必須秉定堅固決意、東條內閣乃是順應此種必然的要請而產生者、故其外交部門亦必將固持强力的外交、突破頑强的包圍鐵陣、實不容喋喋架言者也、所謂『强力的外交』就是與軍事渾然一體的外交、此點當東鄉外相就任後即曾毅然聲明過、東鄉外相有卅年間之外交官生活歷史、爲骨氣剛强的一位硬漢、由彼之個性、反映刻下緊迫之情勢、必能保持帝國之尊嚴、本定無二的信念向前邁進也、

△危機切迫的莫斯科

德蘇戰劃一大轉變機之際、莫斯科之攻略戰漸將入最後階段、德軍由莫斯科南、北、西三方壓制莫斯科、其先鋒部隊業已迫近距莫斯科八里之地點、史達林委員長依然狂奔準備防禦、動員市民軍、勞働軍等、欲圖盡困獸之鬪焉、蘇軍屢屢盼望的多期雖將到來、但蘇聯已如狂瀾既倒、所以牠的希望也日見稀薄了、一方德蘇單獨和的問題、雖曾幾度打消但最近又囂囂塵上、因爲單獨和平對於英美實爲大事一件、故英國急向伊蘭方面輸送機關車及車輛、而美國亦擴充伊蘭路綫、而美國亦廢止經由海參崴之援蘇路綫、重新開闢最短距離之援蘇路波士頓、阿爾罕格利斯克綫焉、

△美國之軟硬兩面

美國之軟硬兩面採用波士頓、阿爾罕格利斯克綫之問題、果然化成美國國內問題、政府方面極力陳述右措置之妥適如次

一、絕非懼怕日本、實爲救濟苦惱於輸出不振之波士頓港也

一、而波士頓、阿爾罕格利斯克間、爲援蘇最短綫、

但輿論並不予以寬赦、因此海事委員會於廿四日乃演出曖昧的修正聲明、日當日美關係微妙之際、日本當然不能漠不關心也、今次政變後的美國對日態度、只游離在日美交涉可能繼續的氣氛中、停止援蘇遠東路綫使用之事、恐必與此有關他方美國將日本視爲『假設敵國』之事亦逐漸露骨、想像共現在必正在進行强化ABCD對日包圍陣中也、即如最近澳洲及其他民主主義國間進行軍事協力之作、即共一[illegible]也、[illegible]馬克爾達代將率美國[illegible]事使節團赴重慶、擔當指導重慶政權亦爲其中之一例、由士鑑及美國對日之誠意、實難確實斷定其至如何程度也、

發揮地方政治綜合力
政府派首腦者赴各地區開副縣長會議

政府前者爲加强現地第一線縣旗之行政執行、會斷行增加千數百名之定員、同時謀中央企畫指導部門之簡素化而確立少數精銳主義、茲更爲對應現下內外逼迫之情勢完成國防國家體制、鞏固第一線執行機關之政治的結集力、以期地方政治之運命萬全、而確立中央地方之實覺的一體協力體制、特由卅一日至十二月十二日自松木總務次長、濱本（治安）土肥（民生）古海（經濟）稻垣（興農）各部次長始總務廳各處長、各部司長之政府首腦者並協和會中央本部側菅原總務部長、坂田調査部長、王指導部長等準照別項之日程派赴全滿各縣旗於現地舉開副縣長、旗參事官懇談會然而此種之正副縣長、旗長、旗參事官會議等因鑑於行政之命令系統上省之地位難以直接招集於中央按從前向由省長省次長會議而力求把握現地第一線之實情茲以最近民生安定、治安確保、農產物之增殖並蒐貨、生活必需品配給之合理化、勞力供出之圓滑化等政治經濟或治安上之國家的重要諸問題、悉皆集約於地方政治以是第一線執行機關之國家政治上之責任與地位、益愈加重、故政府特於此際進而派遣首腦者、於現地於省之斡旋下舉行現地會談、今次之懇談會、現地側之副議長旗參事官自不待論即省總務科長協和會省本部事務長或參事、亦均出席、關於二位一體制下之地方政治之綜合力之發揮、舉凡行政會運動兩面均將坦誠報陳、建設的意見、政府協和會之首腦者與直接觸於地方民衆挺身爲民宣德之副縣長、旗參事官事務長促膝懇談對於巡行政治之實踐以身示範同時、於從來未得底確把握之地方實情上必有可觀之成果、於政府之諸施策亦必裨益良多、促進中央地方之一體化、頗堪注目、

會期、出席者
會議日程並政府側

出席者氏名如左、

△十月三十一日＝興安地區、開會地王爺廟
政府側出席者松木總務廳次長、河內興安局參與官、遊佐馬政局長、武藤弘報處長、生松商務司長、協和會中央本部王指導部長

△十一月三日＝東北滿地區、開會地哈爾濱
政府側出席者澁谷治安部次長、土肥民生部次長、飯澤主計處長、岡本地方處長、楠見糧政司長、協和會中央本部坂田調査部長

△十一月五日＝東北滿地區、開會地牡丹江
政府並協和會側出席者（與哈爾濱會議出席者同）

△中南滿地區、開會地十一月十日＝奉天、十一月十二日＝錦州
政府並協和會側出席者古海經濟部次長、田村勞務司長、岡田禁煙總局副局長、菅原協和會總務部長、

要望國民一致協力
邁進政府確固決意
於臨時議會開會時 日揆以下披瀝演說

【東京廿七日電】日本第七十七回臨時議會招集奏請之目的、乃披瀝對處緊迫之國際情勢、邁進國策遂行之政府確固之決意、爲求國民之理解與協力、日政府於臨時議會開會之際有東條首相之施政方針、賀屋藏相之財政方針等各演說、其意旨如次

以克遂中國事變、確立東亞共榮圈、而促進世界和平者乃課於皇國之聖業、對此如有加以妨害之勢力、則須斷然加以排擊、但於此現實國際情勢下、帝國不得抱以樂觀、時今乃皇國亙古未有之重大危機時期、於此切望全國民一同奮起擧國一致協力、更爲促進國民再覺悟時局之眞相、東條首相以下各關係大臣、皆持以詳細具體之說明態度、而東條首相之於國務處理親立陳前指揮、其氣魄自反映於財界、故戰時翼贊會議之結果足堪期待云、

呼應政府所披瀝決意
兩院表示突破時艱議會意志

【東京廿七日電】貴衆兩院對於臨時議會均甚期待政府之要請、加以全面諒解、並擬支持政府完遂不動國策之決意與施策、以發揮翼贊協力之實、就中衆議院占三百餘名絕對多數之翼贊議員同盟、鑑於現下國內情勢及該同盟結成目標、有率先支持政府決意及提出突破時艱決意案之意向、其他議員亦似與議員同盟取同一態度至於貴族院亦應與衆議院採取同一態度、如斯此次臨時議會、東條首相以施政方針演說披瀝不動決意後、兩院將互相呼應以强力支持政府、表示突破時艱之議會意志頗堪期待云

齊亞諾訪問希特勒
交換對法關係意見

【柏林廿七日電】齊亞諾意外相、廿五日午前赴總統大本營訪問希特勒總統於李賓特洛夫德外長參加之下、約二小時作重要協議、會談內容全未發表、但當茲德國、維西政府間調整德法關係交涉重疊之時此次會談、可認爲交換意大利對法要求之重要意見關於德法交涉、德國欲進一步與維西政府確立國交關係、故互相交換外交代表、德國已派尼達氏以總領事名義駐維西、以當調整國交之責、法側遣德外交代表之人選聞已內定、與此關聯、駐巴黎法政府代表、卜利能一兩日前會赴東部戰線訪問李賓托洛夫外長、並傳擬與希特勒總統會見、同時商洽捕虜問題之維西政府代表史加比尼近亦有訪問柏林與德協議之模樣、此次德國安琪捷陸長視察非洲途次會見魏爾法國北非軍司令官及諸蓋斯莫洛哥總督、擧行重要協議、如此關德法國交調整之要人活動一週來頗呈活潑、齊亞諾外相之訪德、由此見地觀之、頗惹注目云、

精軍 日本山砲隊〃人馬一體〃猛訓練

德通商局長
與意首相懇談

【羅馬廿七日電】德意進行德意柏林會談之外、莫索里尼意首相、與德經濟使節克羅德烏斯通商局長於廿四日午後會談、該局長係於本月十九日到意對於德意清算制度實行上補助細目協定、商議締結辦法、即確聞對德輸出本年度意大利之輸出總額爲四七%、他方由德輸向意大利之總額爲四一%、已超出德國以上、如何調整此種情勢、實爲兩國間之問題、該局長之訪意、蓋爲解決該問題云、

美海長言明遠東情勢
惹起議員間之非難

【華盛頓廿七日電】諾克斯海軍長官、廿四日於海軍軍需品製造業者會議席上言明、對於遠東之情勢出以無常識之談者故與美國政界以多大之衝動云云

對此於議員方面、多出非難之辭、

△侯勒特上院議員（革新黨）最近之遠東情勢、關於諾克斯海軍長官之言明、實難理解、若遠東情勢、如長官所云之狀態、則美國民及議會即於大西、太平兩洋同時展開雙方作戰、余想美國援蘇軍需品之大部份、均由日本近海經過故宜緩和太平洋之緊急爲要、

（照片＝諾克斯海軍長官）

△那義上院議員（共和黨）諾克斯長官、言日美衝突、爲不可避免事云者、恐是其自身希望之觀測耳、

△侯伊拉上院議員民主黨余實不想如諾克斯長官所云之不可避免日美之衝突、吾等以爲當無何等理由、非與日本非戰不可、諾克斯長官所言明者、無疑僅以表示大總統之臆測、或恐將爲其自身之見解耳、諾克斯長官、入閣以來、常搆言要與某國交戰、似營希望與德交戰、更使蘇聯與意大利、蕭起戰火、於今更想與日本戰爭焉云、

丹內次地區作戰進展
莫斯科西方演成激戰

德軍發表

【柏林二十七日電】德軍司令部發表、

一、丹內次地區之作戰、更見進展之戰果如左、其他各地德軍依然繼續猛攻、

一、德空軍轟炸丹內次河及頓河中間並莫斯科周邊及維爾淮夫東方之蘇軍密集部隊、粉碎摩爾曼斯克鐵道之一部及利巴奇半島之蘇軍陣地、

一、其他一隊廿五日夜空襲莫斯科、擒準庫列姆林宮投下命中彈、

一、於英格蘭周邊水域德空軍擊沈商船三隻、一萬二千噸、同時並轟炸英本土西岸、南岸及西南岸云、

【柏林廿七日電】德國海通社、廿五日發表德空軍之戰果如左、

一、廿五日德空軍之攻擊目標主要爲蘇聯之重要交通機關於洛斯托夫郊外及哈利叩夫東部各地爆破重要鐵道、對蘇聯大軍、予以殲滅之打擊、

一、德空軍廿五日於東部戰綫南部地區、爆破列車九輛、廿六日將其大破、又於中部地區、空襲蘇聯砲兵陣地暫壕陣及其他防禦陣地、爆破列車七輛、機關車三十砲十二門、各種車輛二百五十輛、空中戰擊落蘇機廿九架、

一、廿五日夜德空軍擊落蘇聯機五十四架、

蘇聯發表

【莫斯科廿七日電】蘇聯情報局廿五日發表如左、

一、莫斯科西方與杜爾茲岔地及他幹羅古方面、終日展開激戰、

一、蘇聯空軍廿四日展開空中戰、擊墜德機十架蘇聯側亦損害六架、

一、德空軍編隊廿五日空襲莫斯科遭蘇聯高射砲陣地之射擊、損失飛機十七架、

一、馬羅亞羅 斯拉維茲與莫捷斯克兩方面、終日展開死戰云、

武漢三鎮呈明朗
各般無不顯更生

【漢口廿七日電】武漢三鎮、已更生六週年、於汪政權之良治善導之下、軍官民一體、以建設東亞新秩序爲目標、百廢俱興、擴然大備、邇來治安恢復民樂其業、黃童白叟、正慶斯日之向榮、諸般幷俱化等各部門、羅述如下、

一、政治 武漢地區在日本軍之攻略前、對於政治或思想、即與中央政權有一見懸隔之感、攻略後、仍有同樣印象然而去年東亞聯盟湖北省分會設立後、武漢地區遂重新展開新中國政治運動、一方武漢地區之社會運動及武漢青年協會、亦於六月改組、開始訓練新青年及培養東亞聯盟之思想、刻下武漢附近已有卅三處分會、會員超過三萬名、國民黨支部亦與東亞聯盟分會提攜、現在中共一元化之彩色益漸濃厚、

一、軍事 去年春新設武漢綏靖公署後、即與新中央軍官學校武昌分校、從事同樣之建軍工作、

一、產業經濟 前此設立之中國實業銀行、共後已於武漢附近分別設立支行、

一、文化 推進武漢地區之文化運動、主要爲中日文化協會武漢分會十月以後、將武漢地區之既成文化團體、完成糾合於共管下、又皇軍將蔣軍拋棄武漢後、武漢大學之藏書、全數保管、現已返還於中央政府、湖北省政府將提供爲中日文化躍進之資料、

一、教育 中小學之再建復興、刻已步入正常階段、

一、土木 本年完成長江堤後、多年苦於水禍之人民、至此能安居樂業、同時盛興土木、營造建築、其發達頗可期待、

一、衛生 公立病院完成後、地方農村等醫療施設班、將巡廻邊境之地俾期邊陲之人民、亦普惠新醫學之厚賜、

美沿岸警備隊
有統制船舶權

【華盛頓廿七日電】美當局廿五日發表、茲爲防止妨害行爲、特賦予沿岸警備隊權限、凡駛入美國諸港船舶及船員、均歸其完全統制、此次措置含有下列各點、

一、停泊港灣中之船舶、如變更投錨地點或裝貨地點時、須請求沿岸警備隊之許可、該隊並有禁止船舶航行於海運造船所、兵器廠及國防上重要埠頭等附近水域之權限、

一、裝載爆發物之船舶、須於警備員監督下搬運之、

厦門全閩日報
社長被人狙擊

【厦門廿七日電】厦門全閩新日報社長澤重信氏、廿六日午後二時四十分左右、行於市內大中路時、背後有人以手槍狙擊、當時身死、犯人在嚴查中云

太平洋（三）
日本與南洋淵源極深
十九世紀有漁夫前往

白蝶貝與日本人

相隔新幾尼亞與澳洲大陸之間的、『阮列斯海峽』乃爲有名的、『白蝶貝』原產地、最初於此地發見眞珠者、乃是自希特尼出航、而向西與大利之『斯里娜號』船長『德蕭氏』與其船員也

此後、眞珠（即白蝶貝）採取業者、先後向該地出動以木曜島之、『凱內得港』爲根據地而開始活動自十九世紀末頃、日本人漁夫始有打魚者、而和列國漁夫、蝟集南海、作競立的打漁事業、但其後、因爲打漁採貝區漸入深海所以對於精慣潛水之日本漁夫、竟無列國漁夫匹敵於是、自然的、眞珠採取權移歸日本漁夫獨有、蓋因、除非日本人、不能行深海作業故也

於是在這個當兒竟出了所謂『白澳主義』當然這是：『澳洲政府』的事、打算專用澳人、不過陸上的事業無日人尚可、但海上工作卻非日本人不可、如果適用此主義時、偌大產業的白貝採取工作、只有停止一途

後澳洲政府、在無可如何之下、決定：『限於在西與太利之『布爾姆』與『木曜島』之陸地以外之海上生活者』、許可日本人採貝作業、觀此、可知日本在此地之必要及被重視同時給日本祖國吐氣萬丈、現在於此採貝之日本人木曜島有三百五十名、塔溫有一百五十名卜婦附近二百名、總計約有八百名

南太平洋之島嶼群

我們打開世界地圖一閱即可見南太平洋之大小島嶼不啻棋子、或美麗的星斗、散列一片、島嶼最多的是：『珊瑚礁』此種渺小豆島、絕對適於大艦巨船之碇泊、所以美英荷蘭各國、一定在屆着地圖、鳩首着考慮如何利用島嶼作軍事基地中、對此如何先姑置不論、茲將其有趣的名稱談一談

最東端之島嶼羣是：『普里納西亞』包含此內者爲：『北方之索普拉蒂斯、非尼克斯、愛里斯、猶寧、馬尼西基、馬爾凱薩斯』『中央之克克羨佩宗塞蒂、查莫志』等、普里訥西亞爲西臘語、乃『多』之意、自南洋至普里納西亞之中間、存在有南北二島嶼之橋、北島橋稱爲：『密克羅納西亞』南島稱曰：『麥拉訥西亞』我謂、『密克羅』乃、『極微』之意、因各島都爲袖珍的、故以此名也、而『馬拉那、加羅林、馬霞爾、基爾巴特、愛里斯』都屬於此

至於南方橋名之、『麥拉』亦是西臘語、是『黑』的意思、因爲住有黑色『巴普阿族人』故以此而名之也、而『雷甲提、索羅門、非甲比斯馬、荼池新海布里地斯』諸島、都屬於此

馬來軍備之現勢

可怕、堪懼眞的、雖無勝算、却注力於防備陣之擴大、因爲他們已有對日包圍陣第一線之覺悟、也實令人爲他們膽怯

先說新嘉坡、竟伐採了海岸椰子樹、爆破突堤、撤退家屋、以除射界之障碍、設置預想以上之陸地障碍物、敷設機雷於港外貯藏軍需品、又動員三千土人、修築了軍港工事、所以新嘉坡政廳、曾豪語說：『全島已要塞化、陸海空俱備、縱有外敵、有立刻擊退之餘力』

馬來的兵力、現在陸軍約五萬、義勇軍約二萬、計稱爲七萬、尚且有續增形勢、其迄歐羅巴大戰時僅有正規軍及地方軍共合二萬人左右、故其飛躍數字發展、亦堪驚嘆、

被限制於增强之一途的印度軍、阿弗利加軍、在華駐屯軍、澳洲軍等、已達三萬五千之數、而義勇軍亦在風雲緊急的絕叫之下而招募中

×　×　×

强力米太寶靈片

去疲勞 健胃腸 治脚氣 增營養

武田牌

維他命B_1之大量療法

胃腸病・營養不良・疲勞・脚氣等疾患之治療、倘非大量投給高單位之維他命B_1劑、實則甚難期其十全効果。例如從來一般維他命B_1劑或酵母劑之不達豫期効果者、良由其中維他命B_1之含量過少耳。

一片中之維他命B_1量 二百鳩單位

新製劑强力米太寶靈片乃高單位之維他命B_1劑、其一片中之維他命B_1量、計爲二百單位、故成人普通一日需要量之四百單位、僅由本劑兩片而已可補充、洵屬維他命B_1劑大量療法上之利器。

高單位維他命B_1劑强力米太寶靈之効能……

（一）强化胃腸機能、振起食慾。
（二）賦活衰病細胞、改良營養狀態。
（三）旺盛新陳代謝、迅速袪除疲勞。
（四）用於幼小乳兒、得促進其發育。
（五）用於病體之時、得增强其抗病力促進疾病之早癒。

〔包裝〕100片 800片

總發行 武田長兵衛商店 日本大阪市東區道修町
滿洲總發行 滿洲武田藥品株式會社 奉天市大和區[illegible]

41(9)110

汽車運費改正
回數券減價市民稱便

國都五十五萬市民、所期待的市內電車、已經預定自十一月一日開始營業對此、公共汽車路線加以改正並對運費實行減低、以期乘客之便利並負担之減輕、回數券全綫平均改爲一角茲將新規定之運費價格錄左、

一、運費＝全綫平均一角、然有效、電車乘換時亦可
一、乘車券＝發賣人電車使用以往發賣之官廳公用公共汽車共同乘車券、但及通學期間乘車券在有效通學期間乘車券電車與公期間內乘電車有效、既發共汽車分別發賣、不能通賣之乘車券不免換新乘車用、以往發賣之汽車券仍券、

一、乘車券種類及運費＝市內公共汽車普通回數券價目改正如左、『普通回數乘車券』四回四角、八回券八角、二十五回二元五角（特殊一回乘車券）二角（軍人回數乘車券）十六回一元、（通常回數乘車券）（中等學生）、百回四元、國民學校幼稚園兒童用一月期間一元五角、半月七角五分、換車票免費（只限於電車）官廳公用乘車券停止發賣、
一、乘坐電車＝在換車地點可以換車、但不准同一系統換車、又市內公共汽車換乘電車、或由電車換乘汽車不准、換車地點爲消費組合與洪熙街二處、
一、乘車券發賣方法＝於電車內發賣普通回數券、但汽油車內依從來只賣特殊一回券、其他發賣場所除以前之場所外並在撫松路、新京驛、安民廣場、洪熙街、消費組合、（以上事務所）、車庫（電車營業所）等處發賣、
又通學用回數券及通學期間券發賣場所爲電車營業所、汽車大經路營業所汽車南新京營業所、
一、電車開通紀念乘車券票價一張五分、有效期間十一月一日至十一月七日但僅發賣十萬張、倘於期內賣完、尚希購買普通乘車券、
一、其他帶領未滿六歲小孩、電車、汽車二名以內免票

電車站已劃定
開始修築安全地帶

國都電鐵、於五十五萬市民望眼欲穿之情形下、決自十一月一日開通、共叁色、裝設等工作業已完成大半、共運費已如上述決定爲全線一律一角、更於廿五日得交通部之認可正式決定停留場如左、並已開始安全地帶之修築云
△新京驛－中央郵政局－兒玉公園－寶山－交通會社－三中井－消費組合－東朝陽路－順天署－順天在滿小學校－至聖大路－安民廣場－交通部－洪熙街－南新京車庫－南新京西朝陽路－外務局－興亞街－忠靈塔－消費組合
△洪熙街－滿映－春光學校（第六代用官舍）－撫松路（第七代用官舍）
△興亞街－興安橋－新京中學－千早病院－興安廣場、再運轉路系統如下
△一號系統由新京驛經同治街由撫松路間折回
△二號系統＝由新京驛經興安大路折回光熙街
△三號系統＝由新京驛經興安大路、興亞街由興安廣場折回
三號系統豫定十二月以前開通云、

歌唱比賽會舉行閉幕
京市立大和通國優校獲冠軍

滿洲帝國教育會、爲電電會社共同主辦之第二次各地初等學校學童唱歌比賽大會、已於昨廿六日午後一時至二時半開舉行完了、由安東營口、錦州、奉天、新京、吉林、哈爾濱、齊齊哈爾等八大都市國民學校代表學生參加所得成績非常良好、平均各市都較去年進步、一等當選及四名優秀校、業經中央放送局以聘專員審查委員十餘名共同判定成績如左、
△全國第一等當選校－新京特別市立大和通國民優級學校、
△優秀當選四校、
一、奉天市立義光國民學校
一、奉天市立皇姑屯國民學校
一、哈爾濱市立公園國民優級學校
一、齊齊哈爾市立北關國民優級學校、
（照片＝永長路國優校學生歌唱時之情景）

此次歌唱成績 頗較去年進步
寺田審査委員長談

寺田委員長、於全國唱歌大會審査終了後、談話如左、
較去年頗爲進步、發聲語調好的多了、但課題曲無有甲乙、隨意曲亦不甚充分、日本語之與發音清晰流暢者、實是光榮之事云、

結核爲害至深且劇
國民亟宜注意預防（上）

健康週間 結核話

當此天高氣爽之佳期、舉行健康週間、使全國民注意身體之健康、鍛鍊强健之身體、以當此世界非常時之大任、誠爲重而且要者也、於此健康週間、在疾病預防上首宜喚起國民之注意者、即爲結核之問題也、蓋結核之爲病不但頑固難治、且廣汎蔓延於各層社會中、誠爲唯一之國民病也

結核即俗稱之癆病、爲慢性傳染病中之最著名者其蔓延之廣、爲害之甚、占疾病中之首位推其所以蔓延之由、則不外乎國民對於結核理解之不足、預防上知識之缺欠、且對於預防及治療之設施皆無等種種之關係、因之致於慘悲之疾爲害莫甚也、

本症昔時因集團生活稀少之關係、多由家庭而傳染、如由父母等而傳染者、爲數最夥、故一般視爲遺傳之疾病、而近來文明演進、人口多集中於都市、且爲開發産業而工場林立、振興教育而學校櫛比、鞏固國防而軍備擴張、因之集團之生活愈衆、而結核之蔓延亦益廣矣、且患結核者及因之而死者、多爲青壯年之國家中堅分子、共影響於經濟産業之開發民族民生之振興、實莫大焉、我國有鑑及此、成立結核預防協會、而努力於結核之預防撲滅實爲殊堪慶賀者也

△結核之概念

一、結核之感染、昔人以結核爲由於過勞而生故曰癆病、然以今日而言、過勞不過爲結核發病之誘因其眞正之原因乃由結核菌之感染而生如體內未受結核菌之傳染、則無論身體行何種之過勞、亦無發生結核之可能、至於結核遺傳之說、更不可信、即遺傳易患結核體質之說、在醫學界尙有多少之異論

二、結核菌之撒布、結核菌乃由患者之病竈（即患病部分）而産生其主要者爲肺結核患者之病竈所産生之菌、由痰而排出、故肺結核病人痰中常含有無數之結核菌、此即結核蔓延之泉源也、若能將此患者之痰、行適當之處置則結核之蔓延即不難撲滅此爲結核預防上之重要關鍵也

三、結核菌侵入人體、結核患者所排出之菌雖經乾燥、若不多受日光之直射、可以長期生存時時隨塵埃而飛揚於空氣中、吸氣即侵入體內、然是種由飛塵而吸入者、其數甚少、毒力較弱、故其爲害亦比較輕微、最應注意者、爲肺結核患者、於咳嗽或噴嚏時所噴出之痰沫、共中常含多量猛毒之菌、如不注意直接吸入體內、則最易受共感染、且易陷於重症、此在預防上最應注意者也、而患斯症者又非僅爲臥床不起之重態、往往有外觀上健康之患者他人不知共有疾、因而不加注意、然後隨時隨地撒布細菌、於不知不覺中即受其傳染、故於集團生活中常一時發生多數之患者

四、感染與發病、結核菌雖侵入體內、如體力强健時、則不得爲害而直接排出之、若侵入之機會甚多、且結核菌之毒力甚强、加以身體健康失常時、則結核菌即開始活動、於肺部發生極小之病竈、繼續則其附近之淋巴腺亦腫脹發炎、此即所謂初感染症候羣也、此初感染之病兆、大多數由石灰沈着而治癒、因此初感染之結果、全身細胞呈一種特異之變化、此種變化由『吐別兒苦林』之皮內注射而得證明、『吐別兒苦林』爲結核菌所産生之物質、未受感染者雖注射於皮內亦不生任何之變化若已受感染則注射之部發赤而腫脹此即『吐別兒苦林』之陽性之反應也、由此陽性之反應、即可證明其人已受結核之感染、於感染後一年半以內最宜注意攝生等以防止結核之發病、不然於此期間、潛伏於病竈中結核菌易於活動、如不注意、則結核菌發展其勢力、通邊血管或淋巴管、於各種臟器如肺肋膜、腦膜骨關節等部、發生結核之病症此即結核之發病也

五、肺結核之經過與症狀、結核發病之部位雖多、然以肺爲最常見而預防上亦以肺結核爲最要、肺部所生之病竈其初甚小、要加以適當之療養則不難治癒、如身體之抵抗衰弱、則結核菌即乘機繁殖、而病竈向周圍擴大如達一定之程度則中心軟化而崩潰隨吐痰而略出遂成爲空洞、空洞中心爲結核菌繁殖之最良培養基於其中繁殖無數之結核菌向外界隨痰而排出此即開放性患者是也凡開放性患者均爲撒布結核菌之危險者吾人對之應具特別之警戒心、必行適當預防之手段、以免被其傳染、反之雖患結核而不向外界排出細菌者、謂之閉鎖性結核因無撒布結核菌之危險故於社會上不生若何之危害然是類患者多爲極輕症者若重症患者則無不爲開放性者、開放性患者不但能傳染他人、且對已身亦有向他部蔓延之危險如由氣官支而蔓延於他處之健康肺部、或侵入喉頭、或嚥入胃腸而起腸結核等此謂管內傳染　（未完）

金屬部門競技在奉舉行
武部長官等要人前往視察

【奉天電】全國技能競爭金屬機械部門、於大會第二日二十六日午前十一時假大東區滿洲飛行機製造會社技術工員養成所、由技能競爭委員長武部總務長官以下古海經濟、稻垣興農兩部次長及其他來賓等出席中舉行、競爭係由三十名選手施行以旋盤實技及裝置競爭、至午後四時許、始告完畢云、（照片＝武部長官視察金屬部門之技能競爭）

灌輸兒童航空知識
舉開模型飛機講習會

空務協會新京支部、會決定利用每個星期日、舉開模型飛機講習會、廿六日星期日上午十時在新京白菊國民學校舉開、由新京空務協會中之講師指導、對兒童授以飛機之智識、以期藉此昂揚小國民對大空之關心云、

興亞礦山研究會
招開第一回總會

『興亞鑛山同志會』係以新京工業大學採鑛科學生、及畢業生組織者、近爲提倡我國鑛業學徒之研究磨鍊及大同團結、已與哈奉兩工大及南滿工專相呼應、展開活潑運動、茲於廿六日午前十時假新京工大講堂舉開第一回總會及研究會、當日研究題目發表如左、
△『開會之辭』委員原田權一郎、△『對於坑內支柱之盤壓』、新京工大學生逸見一郎、△『關於石咀子銅山』同校生富田旭、△『關於專門論文』校生菊池功、△『鑛山機械實驗愚感』同校教授林大輔、△『關於我們性』、委員中村一雄、△『感想』會長新京工大教授黑田佛人、△『關於簡單的重疊之理』同校孫祺藩、△『關於坑內災害防止』同校岡本誠、△『滿洲選煤實狀』滿炭鑛務課長岩田正吾、△『關於物理探鑛』地質調查所理學博士井上宇胤『未定』同所理學博士中野長俊△『滿洲之地質』國立中央博物館理學博士遠藤隆次△『閉會之辭』委員村山正男、

寄信應注意書明地址
防諜期中當體得郵便常識

爲對處緊迫之國際情勢、徹底防止第五列郵物、以防於不注意中、而向第三國洩漏國防上之秘密、前者遞信省由廿日以來、爲圖强化利敵文書擊滅陣、實施限制信件之寄出人等特別須記入寄出人之姓名住所、禁止使用二層信封暗號、點字、隱語之通信茲者新京中央郵政局、爲順應此舉聲、要望戰時下市民注意、嚴防諜報行爲於該局辦理國都市內寄出及接受之郵物、每日平均爲九萬、共中官廳會社等之會社用郵物爲四萬、報紙雜誌類三萬、普通郵物二萬、但寄出人不明之通常郵物、約達三成以上、大部均爲利用官廳會社之信皮、超出發送辦理人想象以上、以上不外由於滿系大衆對郵便物常識之不足、此點必須加以根本徹底灌輸該局通常郵便課某人談話如下：
因收信人住址不詳、原信轉回者、每月頗多、郵費不足者、亦以滿系占多數、時局下以防諜爲第一要義之際、切盼大家能切實體得郵便之常識爲是云、

養成優良新聞人材
制定記者育成要綱

政府爲謀國內各新聞社及通信社記者素質向上、同時使各新聞記者對國家徹底明瞭、所以月前公布記者法、今次特爲養成優秀記者起見、且下業已制定新聞記者育成要綱、因鑑於時局之要求、與記者對國家所負使命之重要性、伴隨記者法之制定實施記者教育訓練、改善待遇、確保將來優秀記者之養成、

△要領
一、記者之教育訓練概要（一）在建國大學、法政大學、法文學系大學內、及哈爾濱學院等創設宣傳講座、以資養成日滿優秀之記者、
（二）擴充現在之記者養成所、以謀記者之養成此養成所分爲二部、第一部收容中等學校卒業者約廿名、（滿系）期間爲一年、授與必要之講義、並行實習、第二部養成爲半年、原則屬於通信社或新聞社之見習記者資格授以實務教育、
（三）實施現任記者一部之再訓練、特別選擇優秀記者、使其入大同學院建國大學之研究院、或留學視察國外、以資幹部記者之養成、
二、按記者之素質改善待遇、以資確保有能記者及記者之自興振奮、
三、記者中對國家有功勞者應行表彰及其他方法、

△措置
一、本年先於法政大學第三學年設置宣傳學講座漸次推及他校、
二、現在之記者養成所、由滿洲國通信社管理、置教務主任助教各一名
三、記者養成所由每年一月始業、
四、對於日系新入社記者必要實施以適當之滿洲教育、
五、關於記者給與之改善對各社實施之、

人肉市場花樣翻新
竟亦採用配給制度
－蘇莉姑娘眞是生財有道

由同豐與茶店轉勤到頭道溝吉慶堂的蘇莉、自到差後、事由頗稱順利、一般走馬章台客賢孫孝子、捧之若鶩、致弄得這小妮子有點發紫、蘇莉是新人物、對於時局特別應付、爲把高跟鞋下的一些色鬼收羅入幕、因此亦採用人肉配給制、然而茶壺利用地位、從中時常漁利、後來蘇莉更採用票制、開盤時發票、持票住局、概不零賣條子、所以近來蘇莉之事由更呈有井然、前天有點下雨、蘇莉到國泰電影院看千里送京娘、於九時許由茶竈來電話、詢問今夜能否有局、蘇莉查看懷中實帳本、是陳先生的日子、告訴早點收拾屋子、電影還未演完、蘇莉急速買車回寓應付配給制下的客人云

蒙民習藝所
創立紀念展

【王爺廟電】王爺廟蒙民習藝所、爲紀念創立一週年、自廿四日至廿六日三日間舉辦學生習藝品展覽會、該所乃施以與蒙民關係密切之獸皮、羊毛之加工品、毛皮類並蒙古鞋馬具等皮革製品、絨氈、紡毛絲等特殊技能之教育、當皇帝陛下御巡狩西北地方時該所曾獻上自製之絨氈此次之展示品有毛氈、靴鞋等富有鄉土彩色者二百餘件、廿四日晨有〇〇特務機關長壽省長、郭民生廳長米村警務處長等並街民之前往參觀、頗呈一時之盛云、

國都氣溫益愈下降
似已邁入本格冬期

嚴寒襲來！

日來天氣陰曇、嚴變爲雪朔風吹來殊爲嚴寒、國都廿六日之星期日、較諸廿五日之氷點二度更爲低下至午前六時竟低至七度八分、爲設有中央觀象台以來最初次之新記錄的最低氣溫、實有已本格的入於冬期之感、據中央觀象台談稱如左、
在貝加爾湖上空之高氣壓、因受擴至東南方之影響、始發生此次變態之寒波、但衆均呼寒之高氣壓、因將向黃河方面變更其進路、是以風亦南進、故氣溫行將上昇而天氣亦將回復云

黑龍江開始流氷

【黑河電】北部滿蘇國境之黑龍江、廿六日午前五時廿五分於黑河街水域已見流氷之到來、十六日正午之初雪爲三耗、十八日向上下流沿岸各縣之豐富冬藏物資已發送完了、日曜日之江岸極爲熱鬧、對岸之蘇領布拉哥耶、因莫斯科之危機、來往忙於運土之婦入勞働者、及兵士之歌聲、唱和互答於此可見國際政局轉變而反映之明暗不同、
又全面之結氷、觀側須於二週間後、廿六日最低氣溫、午前六時爲零下十二度云、

大同報廣告部
電話二六一五一

立止咳嗽藥
貝見曼

主治
感冒性痰咳、喘息
百日咳、氣管支炎
肺結核性咳嗽、
嗄聲、呼吸困難等
不特有鎭定頑咳、化痰易吐疏通吸呼之功、且防止心臟衰弱之効、故對於一般之痰咳有効自不待言、對於喘息百日咳等慢性症狀用之尤爲適宜藥効之顯著誠超越類藥羣中也。
止咳・化痰・奏効最著
藥無癮性 保護心臟
老少亦能 收効安全
藥價 三十錢 一元五十錢 二圓
總發行處 大阪東京 丹平商會藥房

淋疾化學療法劑
最短期

五淋白濁 並非難治
祇要一服 五淋拿根片
奏效如仙 立即告癒
不論新舊 徹底除根
毫無危險 永免再犯
【包裝】二〇片 一〇〇片
製造兼總發售處 鹽野義商店 大阪市東區道修町三丁目
鹽野義藥品株式會社 奉天敷島區協和街三段三號
鹽野牌 五淋拿根片

新京影戲院案內

今日公演 藝華公司出品有對白古裝巨片
千里送京娘
主演李麗華
十月廿四起演七天 優待券末日有效

下期准演 新片
春明公司出品全部有聲對白歷史偉大巨片
孟麗君
主演王熙春

今日公演新華公司出品 全部有聲對白愛情巨片
上集雙珠鳳
主演袁美雲・梅熹
新片預告 國華公司新出品
玉潔冰清
主演周曼華

下期 三十一日准演 新片
春明公司出品偉大歷史巨片
孟麗君
主演王熙春

今日公演藝華公司出品有對白古裝巨片
千里送京娘
主演李麗華 賀賓
十月廿四起演七天 優待券末日有效

新民戲院
十月廿八日 星期二早場
孫玉樓 高亞樵 蒼鐵英 李子衡 張秀鹿 陸雲芳
武家坡 胭脂虎 艷陽樓 轅門斬子 双婚配
晚場
張秀鹿 賈潤仙 陸雲芳 花秦樓 薇桂花 薇荷花
戲牡丹 趕三關 塔子講 桑園會 二本人道

光明 KMTM THEATRE
今日獨家放映
國華公司出品有聲對白時裝武俠巨片
紅石山
主演 周曼華 白雲 舒適
加演滿映時報
新片預告 新隱身術

長春
下期放映 雙珠鳳（下集）
今日演 廿五 廿六 廿七 廿八 四天
新興公司出品全部對白歌唱神怪鬬法無敵佳片
孫悟空
附註滿文字幕
齊天孫大聖鬧天宮 混世弼馬溫鬧地府
重新拷貝 二輪新片

地方通訊

龍江縣下各徵兵署 相繼開始檢查

【齊齊哈爾】現屆康德八年度壯丁檢查之期、龍江縣當局、爲遂行國兵法、而使壯丁檢查之徹底便利計、故將管內之十六街村、劃分爲三個區域、分別開設徵兵署（即朱家坎徵兵署、昂昂溪徵兵署、龍江縣公署徵兵署是也）由月之十六日起、至廿九日止、每日由午前八時開始目下正着手相繼分別在各地實施嚴格之檢查中、茲將其各署之檢查日期、及受檢之街村分別誌次、

△朱家坎徵兵署
檢查日期、由十月十六日至十八日之三日間、十六日李三店、十七日碾子山、七棵樹、哈拉台（蒙）十八日哈拉台（滿）朱家坎

△昂昂溪徵兵署
由十月廿日至廿二日之三日間、廿日爲後依力巴、廿一日爲富拉爾基霍托氣、廿二日爲昂昂溪

△龍江縣公署徵兵署由十月廿五日至廿九日之五日間、廿五日爲大民村廿六日爲回子房、廿七日爲達胡店、廿八日爲臥牛吐、文固達、小阿拉街、廿九日爲塔哈站村

獎勵郵政生命保險 郵局特演慰問電影

【齊齊哈爾】本市郵政局、前爲勵行儲蓄報國運動、會努力於郵政生命保險之募集、頗收相當之成果、該局茲爲慰問各保險戶、並獎勵市民一致協力起見乃於月之廿一、二兩日間假兵士公廨、映演慰問電影、但廿一日規定爲滿系保險戶、至於時間、晝場自午後一時起至五時、夜場自六時半起至十時、廿二日則爲日系保險戶、演映時間與廿一日同凡已保險者、均經郵局逐戶分送給入場劵云

市內癮者登錄 收獲圓滿成果

【齊齊哈爾】本市方面、自九月十五日起、實施鴉片麻藥癮者再登錄以來、迄至月之廿日同業已申報截止矣、茲據市警衛生科之發表、此次再登錄之癮者、計鴉片爲一千一百七十六名、麻藥爲二百五十六名、此外尚有申報而未予登錄者、約千餘名、總計此次再登錄之潛在癮者約達二千名左右云

街內協和青少年團 舉開動員大會

【李三店】協和青少年團、爲順應國家青年政策而積極實施青少年運動、於十月十五日、舉開動員大會、是日天晴氣新、假斯佳辰招集境內適齡青少年千有餘名生氣勃勃精神奕奕即時有縣統監閣下、青訓鈴木主事、何先生等蒞臨指導、並有各分會長、青年指導者之遠涉山水而參加至於 村內各機關長、捨其百忙公務、而不遺餘力的援助、遂於午前八時舉行學藝大會、所有動員盡數參加、關于各青少年受此動員之激勵頗獲優越之印象良好成績也、至六時而行圓滿閉幕云

漬菜鹽追加配給

【齊齊哈爾】關於市民之漬菜用鹽、目下雖已配給完了、（每人二滿斤）但市經濟科、根據風情、已查悉市民均有用鹽不足之感、該科爲附順輿情、打破此種困難計、特又破例實行漬菜鹽追加配給辦法、業經通知各區事務所、限市民於本月廿五日以前、一再行斟酌鹽之用量申請配給云、

縣弘報股成立

【湯原】當此國家非常時局之下、對於弘報極爲重要、今奉三江省令、已正式成立弘報股、股長暫由文書股長陸鴻仁氏兼任、今後對於本縣弘報事務進行定能煥然一新云

通告配給洋灰

【敦化】商工公會、昨貼配給洋灰通告、各請需用數量、已經查定希於十月二十三日、至二十七日間各申請人、携帶印章、到會交付價款、領取傳票、以便購領、過期無效云、

桓仁招開第一次 青少年動員大會

【桓仁】桓仁青少年統監部、鑑於時局之緊迫、並爲確立東亞新秩序與共榮圈起見、使青少年團、加以組織訓練以擬該運動之飛躍的發展與向上、已於月之十七日召開縣下第一次青少年男女五千名之動員大會、嚴肅舉行莊觀十統監之閱兵式及分列進行、（圖爲街上大進行）

修築道路有功街村 榮邀當局表彰

【桓仁】桓仁縣公署警務科、久野股長、曩者在警民懇談會席上、高呼縣內馬路修築之必要、惹起各方面之注目即依愛路活動、一面促進發展與治安之肅正、一面藉資明朗桓仁縣境、

於是三隨副縣長、久野股長率先開始愛路活動、亘縣下十七村、一齊開始結果境內道路、面目一新令人敬佩、時有安東省警務廳特務科長來桓親睹桓仁狀況、莫不賞讚、又各交通機關、非常感激、尤其滿鐵方面、擬表彰久野股長、詎知該股長、不誇自己、極力辭退、同時懇求表彰街村、

縣方亦表示贊意、爲審查各街村愛路活動實績計選定街村長十一名之審查委員、自七日亘一星期、完了審查、於十八日報告實績審查、對於成績優良者、授與表彰狀與優賞旗舉行盛大的表彰式典、受賞者如左、

國道、一等拐磨子村（優賞與優賞旗）二等普樂堡村三等六道河子村、警備道路、一等鏺水河子村二等二道嶺子村三等橫道川村

（圖（上）縣長對拐子村代表授與優賞旗（下）道路審查委員紀念攝影前排×印爲小川庶務科長、×○印爲久野警務股長）

協和會各聯合分會 實施會員訓練

【西豐】協和會縣本部部長袁慶澤氏、事務長張民易氏、當茲非常時局下、對於協和會役職員及中堅會員等、深感體得建國精神徹底國家之情勢、並爲强化國家動員組織完成計、實施各鎮聯合分會中堅會員訓練、日期由各聯合分會長定之、以期達成實踐工作之可能而重國策云、

家庭防寒爐筒 配給要領決定

【齊齊哈爾】關心市民冬季取暖問題的市經濟科、對於家庭防寒用之爐筒子配給一項、茲已詳細計畫完了、於月之廿三日即行着手實施向市民配給矣、茲將其實施要領記左、

一、本年度之配給方法、與去年相同、即將舊爐筒交換配給之、（但有舊爐筒而未申請者、亦不得受其配給）

一、價格（以一節爲單位）△六寸二九號者（亞鉛筒）一圓、△六寸三〇號者（亞鉛板製）九角、△四寸五分三〇號者（黑鐵板製）七角三分、△四寸二九號者（黑鐵板製）六寸四分△四寸三〇號者（黑鐵板製）六角

△實施配給之日期及區域
十月廿三日、惠福、恩信永安各區
〃廿四日、財神、東盛永壽各區
〃廿五日龍華區、東區
以上均由各區事務所實行配給之、每日由午前九時起、至午後四時爲止云

陳警尉補殉職 舉行盛大市葬

【鞍山】市內樂天地、於十月二日發生强盜殺人一案、當逮捕兇犯劉景軒之際、警務處警長陳希儒氏奮不顧身、致受兇彈貫穿前胸、入本市滿鐵醫院治療後、因傷重於十月廿二日午前九時四十五分死亡殉職、市當局爲獎勵有功起見、除呈請上峯、將已故陳警長晉級警尉補外、並於十月廿三日午後四時在葬齋場舉行嚴肅市葬當日各界參列者、達數百名之盛、計有僧侶誦經、主祭島崎市長之弔文、委員長小岩井警務處長、憲兵隊長、昭和製鋼所理事長協和會市本部長等之弔詞繼續一同焚香、爲禱冥福此盛大之市葬儀式終了後共遺骸經隨廿四日午前九時三分之列車、運回昌圖縣八面城原籍安葬云

國民隣保組織 各街村本年內一齊結成

【訥河】由於砂糖每人口二兩之配給量以公平配給與訥河街各隣組員而一掃從來配給要望合理化呼聲之訥河街國民隣保組織縣關係各當局、於此賞讚同時而與協和會訥河縣本部積極連絡、共期於年內對管下各街村、一齊結成隣組、而使高度國防國家體制、得以完壁確立、同時對應統制經濟中之生必品之配給、亦期以有所徹底之圓滑也、

因而協和會縣本部方面由胡廣居囑託之立案、在內田功六事務長之指導下對管下各街村分會、刻正着手國民隣保組織結成之準備中、

並據縣本部豐川囑託談關于各街村之國民隣保組織、其訥河拉哈兩街、已於九月一日、正式結成此外縣內之二十五村協和分會則計劃於本年以內、絕對次第結成之云

勞工慰問班 一行抵齊

【齊齊哈爾】奉天省公署爲慰勞該省出身而在北滿各地從事工作中之鄉土勞動者計、乃以該省雜波屬官任班長、組成勞工慰問班、出發北上、該一行、已於廿日朝抵齊、同時並携有多數各勞動戰士之家書及慰問品、該班於本市實行慰問後、即分成二班分赴富拉爾基及北安方面慰問云

縣署備具贈品 慰問國兵家族

【敦化】縣公署、國兵民籍股長、爲慰問入營國兵家族、已備具三種慰問品、一、協和畫片二、國兵宣傳冊、三、棉布十三尺、以上慰問品均已贈送完畢云、

縣本部員榮轉

【蛟河】滿洲國協和會蛟河縣本部、部員關殊鑅氏在職六年一個月之久、其人品學兼優、經驗宏富、服務成績、毫無遺憾、現年將及而立、青年優秀、處事敏捷、對人和藹、堪稱國家中堅份子、查該氏在蛟供職六年有餘各界人士無不欽佩、現開奉命調轉吉林市本部勤務擬於不日即行赴任、屆時定有一番熱烈歡送云

强化獎勵農產出售 各村派長期指導員

【敦化】爲縣政活躍、街村育成、弘報宣傳、並强化農產出荷之萬全計、縣公署、於本月十一日、遴派幹部人員分赴街村、實施宣傳督勵各項工作、擔當責任者田中技士、赴敦化街各區、業技士、赴維新村、馬股長、赴北黃泥河村、王股長、赴大石頭村顏技士赴沙河沿村、柳屬官、赴南黃泥河村、以上各員均係縣方精幹者、在預想中、迨勤務終了、定可達成良好的成績云、

關係各方協議 新穀收買價格

【黑山】縣公署產業科爲期新穀收買價格規定之適正、以謀維護双方之交易之圓滿、故此目下特與農產公社連絡員及三井物產駐在者間進行愼重之協議、以免稍有偏重之感云

秋高馬肥時 舉行遠乘會

【齊齊哈爾】本市乘馬會……凡參加者、均須於當日午後零時三十分、到北大營第三六部隊營門前集合、然後於同午後一時乘馬開始、由該營門前出發、經由市內、神社、忠靈塔、南大營、飛行場、大乘寺而抵 東大營門前解散云

爲期農產出貨萬全 湯原縣結成工作班

【湯原】縣署當局、爲期全縣民之總力一致、滅私奉公、以達成確固不動之國防體制而向前邁進、不使稍有遺憾、茲由縣長張承露氏、副縣長市原捨藏以下職員組成秋季工作班、共工作之次序如左記、但活躍期間自十月下旬由縣出發、向各目的地工作、約一週間之預定

（一）宣撫綱領、1國防國家之建設、2滿洲國發展之現況、3關於各種發展之變革、4對於時局正當之認識、5對於物質配給之統制、6出荷契約及交易場之規程說明

……加藤長、農林股長大津技士李縣官玉吏員三浦委託協和會一名外醫師一名右三班以外各班員該當村長中心國民校長其他有力者隨行 2班之管轄區域第一班向陽村、太平川村、第二班香蘭村、竹簾村、舒樂村第三班湯原街各班長每日在屯取纏工作狀況日誌記載對於現地相當程度獨斷事行問題處置想此次工作、返縣後必得相當之美果云

鮮貨組合成立

【敦化】十月二十三日、假本街各鮮貨商執事人、假商工公會會議室、開成立鮮貨組合會議、計到場者二十六名公選永源東經理許永九、爲正組合長、志誠公司經理、劉殿三爲副組合長至六時許散會云

爲徹底保護勞働者 特派視察團赴各礦

【敦化】縣公署勞務股、爲求勞働者保護輔導之徹底、現已組成琿春炭礦勞務視察團、赴琿春炭各礦業所、視察勞務管理狀況、及勞働者之慰問、於本月二十一日出發視察團員、有勞務股委試楊景彥、勞工協會事務員後藤守敦化街區長、張長貴、于則吾、孫成久等五名云、

武運長久祈願祭 市本部盛大實施

【鐵嶺】協和會鐵嶺市本部、茲定於本月十八日在鐵嶺神社、舉行聖戰出征將兵武運長久祈願祭、屆時協和會市本部管下各分會役員等、國防婦人會鐵嶺支部全員及關係各界團體、均行參加下、舉行嚴肅祈願祭、對興亞聖戰無敵之將士、而祈願其武運久長云、

禁薪炭省外移出

【西豐】縣公署爲期薪炭之自給確保計、自九月廿四日以後薪炭之省外移出禁止、期管內民衆一體週知嚴重取締爲要云、

參事官來綏視察

【綏濱】本縣於十月二十日三江省公署鍾參事官來綏視察、翌日午後一時、在街公所招集各商民人等開會演說總力發揮、潔已奉公、尊皇敬神節約愛國日滿協和、一德一心共存共榮、日滿民族永久親善則國家日日鞏固等題目云

省署宣傳民籍法 結成巡迴工作班

【寶淸】東安省公署、基於民籍法之宣傳、及保健衛生之普及並國兵家族之慰問等、特連絡各關係機關、組成民生巡回工作班、於十月二十一日起、亘四日間在、寶淸地區內實施工作、當時市民多數參加云

配給小米發黴 保管應求改善

【訥河】以出產玉蜀黍、穀子、大豆等農作物著稱之訥河縣、最近由於縣民之徹底實踐出貨國策、致素爲民所喜食之苞米楂子自上月以來、即於訥河街內通跡、同時爲足民食飽由糧穀會社配給以向在某糧棧所囤存已黴之小米以充民食、

因以關心民生之崔縣長與岡本副縣長兩氏、日來對糧穀會社、會頻繁爲民食配給之斡旋中、食爲民天、民爲邦本、當此之際糧穀會社對食糧之應急講求以善爲保管方策、於玆益信矣、

祝融稅殃旅店

【興京】本縣河北大街一六三號、源興客棧於十六日、早四時天未破曉突然起火、縣警當局及街公所聞訊、疾馳舉火、現場正值烈焰充霄、消防水龍猛勇撲救、燃燒半個鐘頭經各勇猛警察官吏、始行撲滅起火原因不明、刻在調查中、據被焚者言、焚燬草房五間、損失物件四千元似此烈火無情、街民可以愼諸云

通知各豆腐房 嚴守組合規定

【敦化】本月末旬、豆腐房組合、爲維持信用、已通知各豆腐房、每塊豆腐重量、一律按照五兩、概不許擅自減輕或加重、違反者、定予以相當處分云

虎骨花蛇藥酒

虎骨熊油膏 專治腰腿四肢疼痛胃腹寒痛痞塊腎寒子宮冷經痛帶下等症每張壹元函購每張另加郵費二角

本藥酒功能通經活絡開竅止痛培元固本補氣養血主治半身不遂腰腿疼痛口眼歪斜四肢麻木肝胃氣痛小腸疝氣陰虛腎寒及婦女經冷赤白帶下等症每瓶五元外埠函購另加郵費五角

頭痛藥 專治偏正頭痛各種神經痛及暈眩更能消除痛苦症藥者體內之積毒每袋五角每打伍元四角函購每次加郵費二角

老福順堂 本堂開設奉天大南關西大什字街

中法大藥房 新京代理處三馬路

婦女病注意

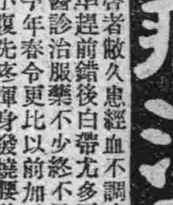

敬啓者敝久患經血不調病症期不準趕前錯後白帶尤多惡味難聞訪醫診治服藥不少終不見効不料至今年春令更比以前加重一週行經小腹先疼渾身發燒腰酸腿軟並兼疼痛及經血一見不是色淡就是紫塊有一個月見兩三次淋漓不止的時候每逢經血一見四肢無力臥床不起頭迷眼黑飲食不思噁心嘔吐口疼腹內積塊跳動竟致面黃體瘦不能操作敝回想此病象已有七八年光景難以治好只有坐以待斃呵幸有親友介紹往奉天深春藥店所售安坤丸專治婦女各種經病症不多少人敝即急到該店購買兩盒服用服藥後經期確所有病症完全治愈飲食增加體格强健復元毫無點痛苦矣敝實感此藥治病之神速並費錢不多殊覺以感謝之意並將病愈後照片一幀及患病情形略登報端伸謝意並介紹婦女與敝同病者購服安坤丸早脫苦海乃敝之至意也安坤丸大盒四元六角小盒二元五角外埠患者購藥請匯款付四元外埠郵費兩角鶴春藥店即照數郵寄不誤另加郵費兩角北頭路西樓房便是

鳴謝人 奉天市小南街二段四十二號 胡文儀謹啓

補腎强精丸

男子注意

腎虧陽萎、精液不足、房勞過度、面黃憔悴、筋骨酸軟、耳鳴腰痛

夢遺滑精、甫交即洩、小溲短赤、精神恍惚、頭暈目眩、腦力建忘、補腎强精

氣虛精乏、精淸精稀、腎寒症氣、身體虛弱、腎虧濕潮、惡夢失眠、長陽種子

定價每盒壹元每打拾元外埠函購半打不收郵費

總批發處奉天大北門裡路西 運升西藥房

尹清康製 內服良藥

眼科 黑膽丸 專治一切暴發火眼赤腫疼痛眼目不明常見黑花迎風多淚眼澁睛痛或生障翳怕光羞明翳膜攀睛多眵擁痛內生疣凡屬眼疾遠年近患服之即愈

唇齒 清胃丸 主治一切胃熱牙痛唇口破裂腮頷腫痛口臭嘈痛牙齦出血口舌糜爛咽喉腫痛大腸火熱小水赤澁此藥服後諸熱消除無不奏效

總批發處新京市德康銓藥店 話（三）三六八七

分銷批發處德惠縣惠和堂藥店

外埠藥店 均有代售

還春有術 來子有方

這都是科學的萬能 可就把這青春不再來的學說給打倒了

看這雄雞雄馬割去了他的睪丸其生殖機能立刻消失雄雞的冠亦即萎縮牝的馬把那雄威頓減這就是

割去了他的生殖線，減消了他的生殖活爾蒙

凱韓氏 補腎良藥 勃而興 內含有多量生殖活爾蒙所以才能調正强化人的生殖機能增加了男性的活爾蒙

勃而興
有意想不到的 勃病速快 是活躍發的勢力
有意想不到的 頹唐能還少 是活潑精神的勁力
有意想不到的 服後能立子 是生殖素的動力
有意想不到的 性交生快感 是持久耐戰的勁力

補腎聖藥 勃而興

功用 補腎壯陽 添精益髓 發育生殖 鞏固機能

主治 少年早婚 房勞過度 滑精早洩 陽萎不舉

凡由破身太早 手淫爲害 以致滑精遺精 子嗣缺乏 交換乏味 性慾苦悶 生殖衰弱 腰酸背痛 四肢乏力等症 可急服勃而興藥片立能恢復健康 添精益髓 誠爲補腎第一仙丹也

每盒大洋 元 角

內外各埠均有分銷 總發行

吉林專刊　第1305號　吉林支社　商埠地三緯路　電話三二一八

提倡冬季高尚運動 預設大規模滑冰場

吉林省、市兩體育關係當局、茲鑒於寒冬已至、爲提倡冬季高尚的運動、爲普及市民一致運動之思想、故將設置足够全市民運動之大規模滑冰場、而現在兩當局正於互相研究進行之事務及準備一切中、至於其地址、已預定爲民衆教育館運動場及松花江上、確定何處、尚未解決云

特務科長因病入院

吉林省警務廳特務科長牧野太郎氏、現因患盲腸炎病業已請准短假療養、並於隔昨入吉林省立醫院治療、經永井院長主治下施行手術、經過良好病勢已見小康、該科長因公致疾、各界紛紛前往尉問、咸盼其早日恢復健康、以便捨身奉公也、

市公立維新校舉行升學指導

市公署維新街國民優級學校、爲謀使本年度冬底畢業生、投考中等學校施展足用起見、以是同校教務當局、前即對該批學生灌輸必修學科、各生頗知責任綦重、埋首自勉、頃已告一段落、乃擬在日昨十月二十七日（星期一）自午前十時起、在該校禮堂、由各級主任監場之下舉行模擬考試、以作爲升學指導云、

又有冒充憲兵惡徒 主犯劉德山已被獲

人心詭譎、世風不古、騙詐事件不祗層出不窮、而且更愈演愈奇、前天已破獲兩件、今又發生一冒充憲兵事情、爲肅清歹徒一體嚴緝中、事實梗概如下、

茲有劉德山者、現年三十歲、原籍吉林省德惠縣、乃一虎而冠之流、漁肉村里、爲惡故不容於鄉里、飄泊來吉居無定所、俗語說的好、山河易改、禀性難移、來到吉林無所是事、吃喝住都得要錢、天不下地不長、無正當來錢方法也只好甘入下流違法害人這小子打定壞主義、也不知從那兒弄來的馬靴和馬褲、頭帶戰鬪帽、穿着整齊、儼然官人、眞讓人冷眼看不透、其技得售便橫行起來、以北關爲巢窩亂虎一氣、滿街都有這位劉德由大老爺的踪跡、這家伙越來越兒臉子也越大、最近印了不少有官銜的名片上載『憲兵少士趙引』字樣、伺隙出沒、騙詐財物、吉林第二憲兵團得到情報以其膽敢冒充最高名譽之憲名、實是萬分可惡、該團班長焦忠源氏正行偵查之際、不料這惡徒竟又現象、到西關迎恩街孫家床子、巧立名辭詐去十八元、翌晨復到牛馬永春和菜床詐欺未遂扔下名片一張恐嚇而去、是日三時頃再到致和門外七號住戶馬鴻潤家、我是（劉德山自報）憲兵少士趙引、你（指馬）有某種嫌疑故來搜查、馬家雖給以國幣三十元、但惡徒嫌其微少、喂眞可惡三十元錢就能買罪嗎蠻橫之下機之把馬姓家主更加以暴打、此際恰被轄境太平町辦公所于書記聞悉、趕赴馬宅、見狀知爲冒充、況且王道下的憲兵那有這樣野蠻更斷定其非善類、于君趁前排解不服、遂與所管警官協力、經拒捕格鬪後方將其逮捕、得到報告之憲兵團焦班長片刻亦趕到現地、當將該犯引渡回團行嚴重取調、彼已做極累累罪跡昭彰自無狡辯之餘地、遂直供冒充憲兵詐欺不諱、同時通緝逃跑同黨、並追究餘罪中、決定依法嚴懲、而儆將來也

準備滑雪事項 體育協會開懇談會

吉林市體育協會、茲鑑於冬季唯一的運動、滑雪年、一天一天的臨近的期間、故該會今爲極積的擴大北山滑雪場、並建修飛躍台、以資提高運動者之興趣、而又爲編製本年度滑雪之行事、以及準備滑雪之用器其他等重要物件等、故於日前（二十二日）午后四時、假南大路三陽飯店、招集市署工務科長小林氏、及關係人員十餘名、舉開座談會、規定具體辦法云、

少婦自殺案

老家山東省掖縣人的孫殿卿、年三十歲少年時代隻身來吉學買賣、係住本市西關德聚源香房、近已擢昇爲六厘份的小掌櫃的了、知勤知儉年來頗有些積蓄五旬老母由家接來奉養晚更於本年舊曆四月廿七日與本市臨江門外柴草市曹家嫿的双十大姑娘曹蘭英拜了天地、結爲伉儷也不知是怎股子勁頭、結婚以來老也應合房、據孫某自己苦悶的說〃這傢伙必是嫌棄我山東老哥不識字、有時竟出以褲襖縫在一塊兒的紹着兒〃夫婦的感情之平淡、不言而喩矣舊曆八月初、又因勸解口角、兩相撕打、是謂夫婦倆最初之勃谿、女母曾至孫家質問、說什麼不該給氣受、告到市警臨江門派出所排解了事、論令回家安度、詎意當晚其妻竟用縫針兩根扎入腹內、意圖自殺、幸未中要害、遂經共夫孫某報告於臨江門警所、事經趙警尉補至場驗視、令將傷者抬赴高大夫醫院救治、因傷勢輕微、敷藥數日、即行出院之後則歸寧不回、復經女家姑母之說合、由孫某請回安度、仍然是不合房、試想孫某正在壯年、性慾的要求、在這秋天裡更是高燃着的、有一天的晚上孫某在强迫着、這纔發生了肉體的關係、男的樂了、八月節還買了不少的禮物、同妻赴曹家餽贈、當晚雖然月亮在圓滿、可是孫妻却不曾回來、家裏雖然自結婚之後、是婆母扶侍兒媳的局面、有人煮飯、但老孫是希冀着性的要求、所以又去將她接回、不到一兩天又同去啦、本月二十二號那天是由德聚源年青的去接、由女的姐姐送回、二十三日午前十一時她到櫃上向夫索洋五元、言稱回曹家同娘買頭油洗澡去去就回、但晚上又是沒有回來、夜半三時車站警護隊偕同臨江門警所警員到孫家（德聚源）將孫殿卿傳訊於警護隊謂在晚八時許、於東江橋有一臨大尾巴車通過、乘員聞有水的舖騰聲、看道口的人役以爲大魚跳躍、亦未介意在橋的步道中央發現了布包、始知前者聲音或係有人投水自殺、遂將衣包持交警護人員帶隊檢視除有貼身單衣外、並有內容很長的遺書一紙、大意謂不堪虐待而行投水自殺云云、娘家媽痛女心切、老淚滂沱哭鬧令姑爺打撈屍身、她的娘家哥哥、並告到市警務處司法科、聲稱孫某壓迫自殺、正由該科鄧警尉補受理下、在審問調查中云、

時雨時雪氣溫驟低 將入本格冬令 希望市民及時籌備防寒

月之二十三日午後本市之天空、即烏雲瀰漫、至次日午前七時三十分、忽大雨降下、至九時半始停止、而於午後六時許、又行降下、及至次日晨方止、故二十五日之氣溫驟然降至零下十度許、一般市民皆着用大衣、皮帽子少數也都帶上了、該日雖未降大雪、而小雪花兒總是飄來飄去、使人的心裡、總是悶悶不快、廿六日之天氣仍然如故、並且該日於午後一時即大雪滿天飛、時降時止、寒氣侵人、又加上西北風刺骨的颳着、大街上的水及溝渠均已結冰人人嘴裡、都說着今年冷的早云、

癮君子末路 牛馬行一帶 橫臥多數路倒

路倒是春初或秋末、必須出現的、現在正是秋冬中間的時候、冷的滋味好像是特別另一個樣、所以一般銀針客、癮君子等、可苦了他們了、要着吃吧又冷、不活動又犯癮這可怎麼好、所以最後的解決方法、就是一個死、看看這幾天牛馬行一帶、簡直就像個地獄、世興當胡同口、三三五五的路倒橫臥着、永遠長眠了、可憐可憐、

女高定期舉行畢業攷試 屆時由民生廳派員監場

吉林省立吉林女子國民高等學校、共應行畢業之學生、共爲四年制生甲乙丙丁之四班外、更有師道科兩班、約計百五十名之多、爲甄別共成績之優劣有以評價計、故決定擬在來月一日起、由省民生廳高教科派員監場下、舉行本年度畢業生考試云、

學校簡訊

吉林省立第一國民高等學校、茲因本年度之農場現地工作、業已全部終了並於日前舉行隆重之種穀收穫祭、故今爲考察學生下學期學科之成績、故定於今（二十八日）起、亘四日間、舉行臨時試驗云、

又省立第三國民高等學校、亦於月之二十三日起舉行臨時試驗、約於明二十九日、即可試驗終了、至於其學期試驗、定於十二月初旬舉行云、

苞米面粗糙難嚥 高粱米帶皮似糠

民聲

自對物資實施統制、邇來已經三易星霜、國人雖然過慣自由生活然日久成習對於領取配給品尙能按序進行、安之若素很少不便的感覺、官方也能洞察民艱以便利爲主屢加改善、在官民協力體制下、使配給業務漸次邁入正常軌道、殊爲可喜的現象、然爲免却功虧一簣、雖細微部份也不應放過、仍有再進一步通盤籌劃徹底改革之必要也、

查生活必需品中最重要的部門當然得首推〃糧穀〃、民食有着、人心自安、其好壞實足以影響到社會秩序上、例如近來吉市配給的〃糧穀〃數量多寡暫且不提、然其品質低劣過於粗糙、實在是不堪食用、市民爲付節約國策雖吃糠嚥土亦無話可說、但實際說來並非如此、由於米的製造粗糙反於無形中就給市民加上一層損失、可謂愛護資源聲中之一畸形現象、糧穀製造商不能不負點兒責任、只顧多生產豈奈不能吃食？也等與和廢物差不多、當局意思也罷製商意思也罷、總要以大衆福祉當前提、也不用像原先那樣兒的細以〃能吃〃爲限度就行、請把製法改良一下吧、食糧的狀況大致是、

玉面＝俗名叫雜和面、不只粗糙變色而且發臭這是低級唯一的食料、過去配給者、食時莫不蹙首皺眉、

小米＝推定言來六成米中含有四成穀子、淘米時上面漂起來一層取出扔掉、吃一半扔一半吃食猶硬的難嚥、市民無形損失、殊有背愛護資源之本意、所謂七分搗諒係指大米而言小米只搗七分恐就不能吃、一概而論確屬不適、

包米面＝一個包米破開就算楂子、小孩老人吃之不宜消化、

物資原來本是好的、由於保管不良、或製造存心如此、所以致造成如此結果、對此市經濟當局與農產公社協議下、已擬加以改善、甚希能以早早施行免得無益的損失、實爲至盼啊

家庭

秋季與婦女保健　乃禾（二）

說起來健康美，本是我們很容易做到的事情，譬如我們每天起身和就寢的時間都早，清晨起來做建國體操，行深呼吸，不穿狹窄的緊小的衣服和鞋帽，不吸煙，不飲酒，多做些勞動的工作，飲食要加以節制，不過飲過食，更不吃零食，飯後散步，廢除束胸，緊腰，帶耳環，拔眉毛，等等惡習，不要天天濃厚的擦脂粉，多多沐浴，更好是冷水浴，時常到郊外去散步，常行日光浴，凡事不抱消極，不生悲觀，心要寬，量要大，免除一切煩惱，睡前應該洗一次臉，不要帶着脂粉睡眠，最低限度學會一種運動和音樂，可能的時候午後小睡一小時，少吃生冷的東西，就寢時不要掛慮這個，思念那個的，以免患失眠的病症。住的地方應當多開窗戶以便空氣的流通，每天要定正當的娛樂，以休養身心，像這些事情，沒有一樣是難辦的，不但不需要金錢來，羅我們若是都能注意到這些，管保能達到健康美的地步，就是自體素常很弱的人，如果能照着這些去實踐，不久也會成一個健康的人。以上我僅就着健康美之獲得，隨便說了一些，現在再來寫一點在秋季裏，我們女性保健的事情。

我分開來說吧！先說說身體方面，其次再說一點精神方面的，身體方面，我再分爲衣食住三項來說比較清楚一些。

在秋季裏，涼風是一天比一天加重的吹着，早晨的氣候還大致相同，可是午間的氣候就和早晚大不相同了，由于這一點，感冒我們不能不預防，感冒的可怕，我們是都知道的，它能帶來許多別的病症，換一句話說，也就是感冒爲百病之源，爲了杜絕感冒之襲擊我們，衣服之着用，在秋季裡，便應該特別愼重了，共實，人人都知道，冷了多穿，熱了少穿的道理，何必我來重複呢？然而多穿也有多穿的道理，少穿也有少穿的限度，究竟怎樣才是合理的衛生的，這裡，我和大家談一談。

女性服裝談　顔野

服裝，很能代表人的個性和智識。所以你的服裝若是非常妖艷，人們就私議你〃狐狸精〃似的不是正人〃。你若裝飾得太濃厚，人們要說你，〃好奢華〃。你若裝飾得不隨時，當然，人們又要笑你〃老趕〃了。

我這裡的〃標準服裝〃乃是經濟，儉樸，莊嚴，美觀爲標準的，茲將〃服裝〃廣分爲三種，述之如左

（一）衣。主婦的衣服可不必穿綢着緞，我以爲藍士林正可作主婦們的長衫，因爲藍士林不但易於洗濯，而且價廉堅固，於顏色，可隨氣候變換，如春秋可着中藍色，夏季可着淺藍，冬季可着深藍。

（二）帽。關於帽子，我們不妨先說說頭髮，主婦們的髮式，不用燙甚麼飛機式，坦克車式，雖然不能太平淡了，但是，在髮端稍有波紋即可矣，帽子，在春夏可用兩塊顏色相差的頭紗代替，冬秋可能範圍內，利用自織成的〃三角巾〃或〃絨線流行帽〃因爲這樣，不但便利，美觀，而且經濟，藝術啊！

致於市上出售的，又歪又斜的帽子，若是戴了似乎又能失掉主婦身份的。

（三）鞋。在家裡不妨着用自做敬鞋，又輕又便利，旅行時更換薄底萬里鞋，訪友，換上革製高跟鞋，其他，大緞繡花鞋，不但粗俗，而且明示給人自已的落！伍。如果對於〃衣，帽，鞋〃能仔細的考慮，而後着用起來，無論駕臨任何集會場所，貧賤的人絕不會笑你風流，富貴的人，也絕不是說你粗俗的。

致於你的〃經濟〃〃莊嚴〃〃樸素〃〃美顏〃他（她）們一定要讚你爲典型的主婦呢！

最新家政學（三）　方人

本來單是煮飯這工作，已經不輕，更何況早上上班又很早，而你又饞，吃頓飯，非就些適口菜兒不瞧肚，不是更給她添了負擔麼？因之你必須拉風匣這是隣組的互助，是夫婦的協和，是非常時的表象是小職員可是標準丈夫的應有條件，就在這樣談笑裏而你的早飯完成而你的運動完畢，而你的美好家庭作成了。多麼〃一舉而數善備〃呀！

所以說：拉風匣者。乃應享之權利，亦必盡之義務，不然，還成其爲自立自治與夫推己及人了麼？看看那些人們吧，一睡睡到太陽紅吃口飯兒臊滋味，不但受了晏起和榮養的禍害，而且也打不起精神去上班，墮落得可嘆。這要加在你身上，仔細打算盤，二一天作五損失眞不算太小。說來拉風匣這種事情，還有它倫理上乃至論理上的據點，聞了，不妨徹底去推敲，但先須有一個主觀的覺悟是你不當以爲你的太太給你煮飯是前生註定的事，倘或她翻了臉瞪了眼，硬要你給雇個人她好當太太，那你才教吃不了兜着走呢，別教我掘你老根子，你說你心中有一個花火你希望娶一個摩登的，可誰不希望呢？不過，也配？月薪不到一個整兩個零也想吃天鵝？還慢說養起養不起。

何況値此石炭節約的時候，你不親自腳踏皂門的研究一番省煤的方法，更待何時？

當你把炸子添在爐條上當你望着紅火一瞬的當兒你速酸化與燃燒的關係也瞭解了，皂坑豈不是良好的實驗室麼？友啊！

醋的用途

（一）對於很硬的肉類，若塗上些醋於兩三點鐘以後就特別柔軟了。

（二）如因嗓子乾渴而難受的時候清水裡對上二滴醋喝了立刻見效。

（三）若用醋代水硯墨，則在油紙上也能寫字，因爲它的粘性特別大。

（四）用同量的醋與清水混合，而擦抹蓆類，可使之淨潔美亮。

日語入門　會話（73）

ココワ村(ムラ)デス（此處是村莊）

雞(ニワトリ)ガナイテイマス豚(ブタ)ガ遊(アソ)ンデイマスアヒルモ遊ンデイマス（雞在叫猪在玩鴨子也在玩着哪）

川(カワ)ガアリマス水ガ流(ナガ)レテイマス（有河流着水）

荷車(ニグルマ)ガ通(トオ)リマスアレワ町へ行クノデショウ（過大車了那是上街去的罷）

「デショオ」的語句是用在事情「未來」或「未肯定」的時候

夜間之部

七、〇〇　新聞、告知、地方新聞、夜間節目預告、

七、三〇　講演（奉天）重陽佳話

七、五〇　吹奏樂（哈爾濱）

八、一〇　話劇（奉天）秋夜

八、三〇　新聞解說

九、三〇　評詞

九、二九　報時

一〇、〇〇　新聞、氣象概況、天氣預報、明日節目預告

一〇、三〇　京韻大鼓（奉天）審頭刺湯

一一、〇〇　俄語新聞（哈爾濱）

談女子職業

（滿光打字學院校長栗佩華）

在我國古書上說：男子治外，女子治內，按現在的國家亦是男子治國安邦，女子在家裡作賢妻良母，在平常的時候，這固然是對的，可是在這非常時局之下，就不能一概而論了，爲一個國家，男子與女子各佔一半，好男兒多走到國防線上，爲國效命，我們鎗後的女子就不能專在家裏作賢妻良母了，也應當出來作點事，以職業報國，隨着時代的進展，所以歸女職業問題在現在，實在是必須的在原則上女子走到社會去是不能反對的，不信看日本友邦，或是德，意等近代的國家，那些青年女子們差不多都踏進了社會，在大都市任何一個角落裏，都可以看見職業婦女的踪跡，至於女子作事，成者還許決不弱於男子，放說比男子收到良好的成效，我國的女子處在這非常時局下趕快使自已身子健全奮起精神來，除去了虛榮心，和依賴的毛病，去找相當的職業，因爲女子職業，是現代所需要的，正是適上人生的道路，不是新奇，亦不是偶然的現象，至於目下的女子職業較比適合女子身份的是什麼？有幾種？如女公務員女教師，女交換手，女看護，女售票員，女打字員等等的職業，因爲做人是辦理打字學院的，暫且以打字員來說說，打字員在現下社會裏，已成爲極普通而且還重要的一種職業，無論在各機關，會社，學校，各方面，都有打字員的位置，可是打字員亦算女子職業的一個出路，卒業的學生多數的都走到職業，得到相當的出路，一般女同胞趕快振起精神拋棄虛榮走上職業陣線上去活躍，擔負起來新女性應盡的責任，以職業報國，共同協力建設新秩序，給我們東亞新女性爭這光榮才是啊。

主婦們必讀

怎樣待遇乳母

怎樣待遇乳母？這也是一個很重要的問題：因爲她和自己的孩子是有關係的。筆者有見於此，願意寫出一點意見，供諸家庭中有乳母者之參考：

大凡出來充當乳母的，大半是沒有受過普通教育的鄉婦，當雇定以後，萬不能專任她養育小兒，做父母的，定須從旁監視如見有不正當的行爲，即宜用溫言勸導之，矯正之，並教以管理小兒的方法，使她漸漸改革舊習，成好習慣。

又大多數的乳母，住在自已家裡的時候，常食粗食菜飯以充飢，早晨起床料理家務，終日不倦，精神爽快，身體强健，乳汁佳良。一被他家雇入而爲乳母時，忽然不用操勞，坐享美食，然因生活頓變而致身體失去健康時，很是常見，這就是因爲待遇乳母不得其法的緣故。

所以當乳母雇入時，第一應當審查乳母的生活程度，和在家所做的事務，以免待遇上頓破習慣，發生不利那滋養分豐富的美食，吃了以後，能使乳母乳汁性質佳良，固不待言但是切不可因欲使嬰兒得到佳良的乳汁，急急的把美食給與乳母，否則不免妨害她的腸胃，反倒乳汁變劣。故當給食時，最初須給以日常慣食的食物，過了幾天，方始令其食少量的美食，逐日加多，最後方可以滋養分豐富的美食，使乳汁佳良，方稱合法。但遇該項美食爲乳母所厭食時，則宜切忌無理的給與，以免破其食性最須注意。

通常待遇乳母，可大別爲兩種：一種是很鄭重的在這種當中，簡直有食必珍饈，出必命車，事必下婢，起居飲食，惟恐不周的。一種是很大意的和前種相反，簡直有視同下婢，僅工資較多，以示區別而已。把這兩種待遇比較起來，前面的一種，只要家擁百萬，當屬毫無妨礙；後面的一種，似嫌太覺冷待，對於小兒的營養上，恐多窒礙。所以待遇乳母，平心而論，宜將上述的兩種，拆衷而行，不至發生過與不及，就可稱爲適當了。（川生）

牛奶質怎樣辨別！

每日所食牛奶是否質純，平常實爲難辨，茲刊出數種可辨純或不純。

（一）盛清水於碗，注牛乳一二滴，凝固而沉者佳，散亂而浮而者劣（二）取牛乳一滴，滴在指甲面，能如球形而不流溢者佳，到手即流則劣（三）指頭蘸牛乳摩之，覺微滑似脂者佳，摩之如水者劣（四）牛奶煮滾，傾於碗中，不久而結句膜者佳，否則劣（五）欲知牛乳中如對有麥粉或豆漿者，可注入少許碘酒少許，即立變藍色無則現黃色。

以上數則，余屢田之，果然如意，主婦們可試之（希西）

觀察男性的幾點要素　亦非

當有了新的男友時，最先你要從他的外貌上來觀察他的性格！

有着稀髮的男人，無疑他是不會有若大發展的，而且性多忌疑，還閃些他吧！

假使你的戀男是有厚厚的嘴唇時，那麼你的幸運可以保障的了。

高額是聰明和豐富情感的象徵，千萬不要和鼻樑凸出一塊的男人接近啊！一個戀女對於他是不滿足的，整整叢密的眉毛是高貴的表示假使他的手和女人一般的柔白你是要小心他的，最後還有幾個標準條件

眼睛常常往上看的──驕傲。

眼睛常常往下看的──膽怯。

往近處凝視的──憂鬱。

往遠處凝視的──英勇。

パイロット
自來水筆
最高的品質　最廉的價格
耐久永不會發銹
パイロット獨特合金筆頭
使用感暢快無比！

山楂子酒 發賣

山楂子酒因含有多量之維他命C故如用以恢復疲勞或胃腸疾患時殊有莫大之功効如注入紅茶內少許則必芳香適口夏季如以冰震而飲用之尤爲妙極因而多被利用爲清凉飲料再者如注入曹達水內飲之亦必有一種凉爽味也即希各界諸賢試飲方知言之不謬耳

大陸科學院創製
株式會社滿洲物產振興協會　釀造發賣元

定價
瓶裝每瓶五五〇格蘭　貳圓一角
贈答用每盒花紙盒裝　四圓六角
贈答用每籃柳條籃裝　四圓七角
全滿各地百貨店、食料品店以及藥房等處均有出售

山楂子酒乃以山楂之果實爲原料而釀造之最富有滋味之酒精飲料、由山楂子古來即被傳爲快腦健胃之妙品因而即對於其他諸般疾病亦頗具有醫藥之效果、此次於大陸科學院研究釀造不特可爲家庭之保健劑並可供作桌上之賞味品者蓋亦即此山楂子耳深望各界諸賢惠顧是幸

株式會社滿洲物產振興協會
新京特別市西三道街二四之五　電（2）二〇一九番

同　吉林支社
吉林市巴虎門外工業指導所內　電話二一〇五番

補血強壯
ビオトニク
必能脫您苦
我亦是
您亦是
姑娘亦是
皆應爲
國振作
使疲勞恢復
使精力增進
滿洲植村製藥株式會社

康德八年三月廿三日第三種郵便物認可　郵政特准掛號(認爲新聞紙類)
大同報　第一版
發行所　大同報社

要望國民一致協力 邁進政府確固決意

＝於臨時議會開會時＝日揆以下披瀝演說

【東京廿七日電】日本第七十七回臨時議會招集奏請之目的、乃披瀝對處緊迫之國際情勢、邁進國策遂行之政府確固之決意、爲求國民之理解與協力、日政府於臨時議會開會之際有東條首相之施政方針、賀屋藏相之財政方針等各演說、其意旨如次
以克遂中國事變、確立東亞共榮圈、而促進世界和平者乃課於皇國之聖業、對此如有加以妨害之勢力、則須斷然加以排擊、但於此現實國際情勢下、帝國不得抱以樂觀、時今乃皇國亘古未有之重大危機時期、於此切望全國民一同奮起擧國一致協力、更爲促進國民再覺悟時局之眞相、東條首相以下各關係大臣、皆持以詳細具體之說明態度、而東條首相之於國務處理親立陳前指揮、其氣魄自反映於財界、故戰時翼賛會議之結果足堪期待云、

發揮地方政治綜合力

＝政府派首腦者赴各地區開副縣長會議

政府前者爲加强現地第一線縣旗之行政執行、曾斷行增加千數百名之定員、同時謀中央企畫指導部門之簡素化而確立少數精銳主義、茲更爲對應現下內外逼迫之情勢完成國防國家體制、鞏固第一線執行機關之政治的結集力、以期地方政治之運命萬全、而確立中央地方之實覺的一體協力體制、特由卅一日至十二月十二日自松木總務次長、濱本(治安)土肥(民生)古海(經濟)稻垣(興農)各部次長始總務廳各處長、各部司長之政府首腦者並協和會中央本部側菅原總務部長、坂田調查部長、王指導部長等準照別項之日程派赴全滿各縣旗於現地擧開副縣長、旗參事官懇談會然而此種之正副縣長、旗長、旗參事官會議等因鑑於行政之命令系統上省之中央按從前向由省長省次長會議而力求把握現地第一線之實情茲以最近民生安定、治安確保、農產物之增殖並蒐貨、生活必需品配給之合理化、勞力供出之圓滑化等政治經濟或治安上之國家的重要諸問題、悉皆集約於地方政治以是第一線執行機關之國家政治上之責任與地位、益愈加重、故政府特於此際進而派遣首腦者、於現地於省之斡旋下擧行現地會談、今次之懇談會、現地側之副議長旗參事官自不待論即省總務科長協和會省本部事務長或參事、亦均出席、關於二位一體制下之地方政治之綜合力之發揮、擧凡行政會運動兩面均將坦誠報陳、建設的意見、政府協和會之首腦者與直接觸於地方民衆挺身爲民宣德之副縣長、旗參事官事務長促膝懇談對於巡行政治之實蹟以身示範同時、於從來未得底確把握之地方實情上必有可觀之成果於政府之諸施策亦必裨益良多、促進中央地方之一體化、頗堪注目、

會期、出席者

會議日程並政府側出席者氏名如左、

△十月三十一日＝興安地區、開會地王爺廟
政府側出席者松木總務廳次長、河內興安局參與官、遊佐馬政局長、武藤民生部次長、飯澤主計處長、岡本地方處長、楠見糧政司長、協和會中央本部坂田調查部長

△十一月三日＝東北滿地區、開會地哈爾濱
政府側出席者澁谷治安部次長、土肥弘報處長、生松商務司長、協和會中央本部王指導部長

△十一月五日＝東北滿地區、開會地牡丹江
政府並協和會側出席者(與哈爾濱會議出席者同)

△中南滿地區、開會地十一月十日＝奉天、十一月十二日＝錦州
政府並協和會側出席者古海經濟部次長、田村勞務司長、岡田禁煙總局副局長、菅原協和會總務部長、

週間外交展望

東鄕外交、蘇都危機、美國透視

【東京廿七日電】週間外交展望

△東鄕外交的性格

近衛內閣雖然曾行更迭松岡、豐田兩外務大臣、但其目標、仍然努向中國事變之完遂及大東亞共榮圈之確立也、東條新內閣之外交、顯係接繼近衛前內閣之衣鉢、所相異處、唯有客觀情勢緊迫化而已
現在歐洲方面德蘇戰爭益見深刻化、而遠東方面對日包圍陣的軍事、政治經濟亦日見加重、日本對以上兩項激變情勢、必須秉定堅固決意、東條內閣乃是順應此種必然的要請而產生者、故其外交部門亦必將固持强力的外交、突破頑强的包圍鐵陣、實不容喋喋絮言者也、所謂「强力的外交」就是與軍事渾然一體的外交、此點當東鄕外相就任後即曾毅然聲明過、東鄕外相有卅年間之外交官生活歷史、爲骨氣剛强的一位硬漢、由彼之剛性、反映到下緊迫之情勢、必能保持帝國之矜嚴、本定無二的信念向前邁進也、

△危機切迫的莫斯科

德蘇戰劃一大轉變機之際、莫斯科之攻略戰漸將入最後階段、德軍由莫斯科南、北、西三方壓制莫斯科、其先鋒部隊業已迫近距莫斯科八里之地點、史達林委員長依然狂奔準備防禦、動員市民軍、勞働軍等、欲圖盡困獸之鬪焉、
蘇軍屢屢盼望的冬期雖將到來、但蘇聯已如狂瀾既倒、所以牠的希望也日見稀薄了、一方德蘇單獨和的問題、雖曾幾度打消但最近又囂囂塵上、因爲單獨和平對於英美實爲大事一件、故英國急向伊蘭方面輸送機關車及車輛、擴充伊蘭路線、而美國亦廢止經由海參崴之援蘇路、重新開闢最短距離之援蘇路波士頓、阿爾罕格利斯克線焉、

△美國之軟硬兩面

美國之軟硬兩面採用波士頓、阿爾罕格利斯克線之問題、果然化成美國國內問題、政府方面極力陳辯右措置之妥適如次
一、絕非懼怕日本、實爲救濟苦惱於輸出不振之波士頓港也
一、而波士頓、阿爾罕格利斯克間、爲援蘇最短線、
但輿論並不予以寬赦、因此海事委員會於廿四日乃演出曖昧的修正聲明、當日美關係微妙之際、日本當然不能漠不關心也、今次政變後的美國對日態度、只游離在日美交涉可能繼續的氣氛中、停止援蘇遠東路線使用之事、恐必與此有關他方美國將日本視爲『假設敵國』之事亦逐漸露骨、想像其現在必正在進行强化ABCD對日包圍陣中也、即如最近澳洲及其他民主主義國間進行軍事協力之件、即其一例也、
此外馬克爾達代將率美國軍事使節團赴重慶、擔當指導重慶政權亦爲其中之一例、由上鑑及美國對日之誠意、實難確實斷定其至如何程度也、

呼應政府所披瀝決意

兩院表示突破時艱議會意志

【東京廿七日電】貴衆兩院對於臨時議會均甚期待對政府之要請、加以全面諒解、並擬支持政府完遂不動國策之決意與施策、就以發揮翼賛協力之實、就中衆議院占三百餘名絕對多數之翼賛議員同盟、鑑於現下國內情勢及該同盟結成目標、有率先支持政府決意及提出突破時艱決意案之意向、其他議員亦似與議員同盟取同一態度至於貴族院亦應與衆議院取同一態度、如斯此次臨時議會、東條首相以施政方針演說披瀝不動決意後、兩院將互相呼應以强力支持政府、表示突破時艱之議會意志頗堪期待云

齊亞諾訪問希特勒

交換對法關係意見

【柏林廿七日電】齊亞諾意外相、廿五日午前赴總統大本營訪問希特勒總統、於李賓特洛夫德外長參加之下、約二小時作重要協議、
會談內容全未發表、但當茲德國、維西政府間調整德法關係交涉重疊之時此次會談、可認爲交換意大利對法要求之重要意見關於德法交涉、德國欲進一步與維西政府確立國交關係、故互相交換外交代表、德國已派尼達氏以總領事名義駐維西、以當調整國交之責、法側遣德外交代表之人選開已內定、與此關聯、駐巴黎法政府代表、卜利能一兩日前曾赴東部戰線訪問李賓托洛夫外長、並傳擬與希特勒總統會見、同時商洽捕虜問題之維西政府代表史加比尼近亦有訪問柏林與德協議之模樣、此次德國安琪捷陸長視察非洲途次會見魏剛法國北非軍司令官及諾蓋斯莫洛哥總督、擧行重要協議、如此圍繞德法國交調整之要人活動一週來頗呈活潑、齊亞諾外相之訪德、由此見地觀之、頗惹注目云、

精軍　日本山砲隊〃人馬一體〃猛訓練

德通商局長與意首相懇談

【羅馬廿七日電】德意進行德意柏林會談之外、莫索里尼意首相、與德經濟使節克羅德烏斯通商局長、又於廿四日午後會談、該局長係於本月十九日到意、對於德意清算制度實行上補助細目協定、商議締結辦法、即確聞對德輸出本年度意大利之輸出總額爲四七%、他方由德輸向意大利之總額爲四一%、已超出德國以上、如何調整此種情勢、實爲兩國間之問題、該局長之訪意、蓋爲解決該問題云、

美海長言明遠東情勢

惹起議員間之非難

【華盛頓廿七日電】諾克斯海軍長官、廿四日於海軍軍需品製造業者會議席上言、對於遠東之情勢、出以無常識之談者故與美國政界以多大之衝動云云、(照片＝諾克斯海軍長官)
對此於議員方面、多出非難之辭、
△侯勒特上院議員(革新黨)最近之遠東情勢、關於諾克斯海軍長官之言明、實難理解、若遠東情勢、如長官所云之狀態、即美國民及議會即於大西、太平兩洋同時展開双方作戰、余想美國援蘇軍需品之大部份、均由日本近海經過、故宜緩和太平洋之緊急爲要、
△那義上院議員(共和黨)諾克斯長官、言日美衝突、爲不可避免事云者、恐是其自身希望之觀測耳、
△侯伊拉上院議員民主黨余實不想如諾克斯長官所云之不可避免日美之衝突、吾等以爲當無何等理由、非與日本非戰不可、諾克斯長官所言明者、無疑僅以表示大總統之臆測、或恐將爲其自身之見解耳、諾克斯長官、入閣以來、常揣言要與某國交戰、似嘗希望與德交戰、更使蘇聯與意大利、蘸起戰火、於今更想與日本戰爭焉云、

丹內次地區作戰進展

莫斯科西方演成激戰

德軍發表

【柏林二十七日電】德軍司令部發表、
一、丹內次地區之作戰、更見進展、其他各地德軍依然繼續猛攻、
一、德空軍轟炸丹內次河及頓河中間並莫斯科周邊及維爾甯夫東方之蘇軍密集部隊、粉碎摩爾曼斯克鐵道之一部及利巴奇半島之蘇軍陣地、
一、其他一隊廿五日夜空襲莫斯科、描準庫列姆林宮投下命中彈、
一、於英格蘭周邊水域、德空軍擊沈商船三隻、一萬二千噸、同時並轟炸英本土西岸、南岸及西南岸云、

【柏林廿七日電】德國海通社、廿五日發表德空軍之戰果如左、
一、廿五日德空軍之攻擊目標主要爲蘇聯之重要交通機關於洛斯托夫郊外及哈利卯夫東部各地爆破重要鐵道、對蘇聯大軍、予以殲滅之打擊、
一、德空軍廿五日於東部戰線南部地區、爆破列車九輛、廿六日將其大破、又於中部地區、空襲蘇聯砲兵陣地塹壕陣及其他防禦陣地、爆破列車七輛、機關車三十砲十二門、各種車輛二百五十輛、空中戰擊落蘇機廿九架、
一、廿五日夜德空軍擊落蘇聯機五十四架、

蘇聯發表

【莫斯科廿七日電】蘇聯情報局廿五日發表如左、
一、莫斯科西方與杜爲茲盆地及他幹羅古方面、終日展開激戰、
一、蘇聯空軍廿四日展開空中戰、擊墜德機十架蘇聯側亦損害六架、
一、德空軍編隊廿五日空襲莫斯科遭蘇聯高射砲陣地之射擊、損失飛機十七架、
一、馬羅亞羅斯拉維茲與莫捷斯克兩方面、終日展開死戰云、

武漢三鎭呈明朗

各般無不顯更生

【漢口廿七日電】武漢三鎭、已更生六週年、於汪政權之良治善導之下、軍官民一體、以建設東亞新秩序爲目標、百廢俱興、燦然大備、邇來治安恢復民樂共業、黃童白叟、正慶斯日之向榮、諸般幷俱象徵新秩序之釐基、茲將更生後之政治、軍事、文化等各部門、羅述如下、
一、政治　武漢地區在日本軍之攻略前、對於政治或思想、即與中央政權有一見懸隔之感、攻略後、仍有同樣印象然而去年東亞聯盟湖北省分會設立後、武漢地區遂重新展開新中國政治運動、
一方武漢地區之社會運動及武漢青年協會、亦於六月改組、開始訓練新青年及培養東亞聯盟之思想、刻下武漢附近已有卅三處分會、會員超過三萬名、國民黨支部亦與東亞聯盟分會提攜、現在中共一元化之彩色益漸濃厚、
一、軍事　去年春新設武漢綏靖公署後、即與新中央軍官學校武昌分校、從事同樣之建軍工作、
一、產業經濟　前此設立之中國實業銀行、其後已於武漢附近分別設立支行、
一、文化　推進武漢地區之文化運動、主要爲中日文化協會武漢分會十月以後、將武漢地區之既成文化團體、完成糾合於其管下、
又皇軍將蔣軍拋棄武漢後、武漢大學之藏書、全數保管、現已返還於中央政府、湖北省政府將提供爲中日文化躍進之資料、
一、教育　中小學之再建復興、刻已步入正常階段、
一、土木　本年完成長江堤後、多年苦於水禍之人民、至此能安居樂業、同時盛興土木、營造建築、其發達頗可期待、
一、衛生　公立病院完成後、地方農村等醫療施設班、將巡廻邊境之地俾期邊陲之人民、亦普惠新醫學之厚晄、

美沿岸警備隊

有統制船舶權

【華盛頓廿七日電】美當局廿五日發表、茲爲防止妨害行爲、特賦予沿岸警備隊權限、凡駛入美國諸港船舶及船員、均歸其完全統制、此次措置含有下列各點、
一、停泊港灣中之船舶、如變更投錨地點或裝貨地點時、須請求沿岸警備隊之許可、該隊並有禁止船舶航行於海軍造船所、兵器廠及國防上重要埠頭等附近水域之權限、
一、裝載爆發物之船舶、須於警備員監督下搬運之、

廈門全閩日報 社長被人狙擊

【廈門廿七日電】廈門全閩新日報社長澤重信氏、廿六日午後二時四十分左右、行於市內大中路時、當背後有人以手槍狙擊、當時身死、犯人在嚴查中云

太平洋 三

日本與南洋淵源極深 十九世紀有漁夫前往

白蝶貝與日本人

相隔新幾尼亞與澳洲大陸之間的、「旣列斯海峽」乃爲有名的、「白蝶貝」原產地、最初於此地發見眞珠者、乃是自希尼出航、而向西奧大利之「斯庫娜船」船長「德萊氏」與其船員也
此後、眞珠(即白蝶貝)採取業者、先後向該地出動以木曜島之、「凱內得港」爲根據地而開始活動自十九世紀末頃、日本人漁夫始有打魚者、而和列國漁夫、蛸集南海、作競立的打漁事業、但其後、因爲打漁採貝區漸入深海所以對於精慣潛水之日本漁夫、竟無列國漁夫匹敵於是、自然的、眞珠採取權移歸日本漁夫獨有、蓋因、除非日本人、不能行深海作業故也
於是在這個當兒竟出了所謂「白澳主義」當然這是：「澳洲政府」的事、打算專用澳人、不過陸上的事業無日人尚可、但海上工作却非日本人不可、如果適用此主義時、偌大產業的白貝採取工作、只有停止一途
後澳洲政府、在無可如何之下、決定：「限於在西奧太利之「布爾姆」與「木曜島」之陸地以外之海上生活者」、許可日本人採貝作業、觀此、可知日本在此地之必要及被重視同時給日本祖國吐氣萬丈、
現在於此採貝之日本人木曜島有三百五十名、塔溫有一百五十名卜姆附近二百名、總計約有八百名

南太平洋之島嶼群

我們打開世界地圖一閱即可見南太平洋之大小島嶼不啻棋子、或美麗的星斗、散列一片、島嶼最多的是：「珊瑚礁」此種渺小豆島、絕對適於大艦巨船之碇泊、所以美英荷蘭各國、一定在展着地圖、鳩首着考慮如何利用島羣作軍事基地中、對此如何先姑置不論、茲將其有趣的名稱談一談
最東端之島嶼羣是：「普里訥西亞」包含此內者爲：「北方之索普拉蒂斯、非尼克斯、愛里斯、猶寧、馬尼西基、馬爾凱薩斯」「中央之克克茨佩斯」「索塞帝、查莫志」等、普里訥西亞爲西臘語、乃「多」之意、自南洋至普里訥西亞之中間、存在有南北二島嶼之橋、北島橋稱爲：「密克羅訥西亞」南島橋曰：「麥拉訥西亞」我謂、「密克羅」乃、「極微」之意、因各島都爲袖診的、故以此名也、而「馬拉那、加羅林、馬霞爾、基爾巴特、愛里斯」都屬於此
至於南方橋名之、「麥拉」亦是西臘語、是「黑」的意思、因爲住有黑色「巴普阿族人」故以此而名之也、而「雷甲提、索羅門、非甲比斯馬、榮池新海布里地斯」諸島、都屬於此

馬來軍備之現勢

可怕、堪慨眞的、雖無勝算、却注力於防備陣之擴大、因爲他們已有對日包圍陣第一線之覺悟、也實令人爲他們膽怯
先說新嘉坡、竟伐採了海岸椰子樹、爆破突堤、撤退家屋、以除射界之障礙、設置預想以上之陸地障碍物、敷設機雷於港外貯藏軍需品、又動員三千土人、修築了軍港工事、所以新嘉坡政廳、曾豪語說：「全島已要塞化、陸海空俱備、縱有外敵、有立刻擊退之餘力」
馬來的兵力、現在陸軍約五萬、義勇軍約二萬、計稱爲七萬、其迄歐羅巴大戰時僅有正規軍及地方軍共合二萬人左右、故其飛躍數字發展、亦堪驚嘆
被限制於增强之一途的印度軍、阿弗利加軍、在華駐屯軍、澳洲軍等、已達三萬五千之數、而義勇軍亦在風雲緊急的絕叫之下而招募中
×　×　×

去疲勞　健胃腸　治脚氣　增營養
武田牌
維他命B1之大量療法
胃腸病・營養不良・疲勞・脚氣等疾患之治療、倘非大量投給高單位之維他命B1劑、實則甚難期其十全効果。例如從來一般維他命B1劑或酵母劑之不達豫期効果者、良由其中維他命B1之含量過少耳。
一片中之維他命B1量 二百鳩單位
新製劑强力米太寶靈片乃高單位之維他命B1劑、其一片中之維他命B1量、計爲二百單位、故成人普通一日需要量之四百單位、僅由本劑兩片而已可補充、洵屬維他命B1劑大量療法上之利器。
高單位維他命B1劑强力米太寶靈之効能……
(一)强化胃腸機能、振起食慾。
(二)賦活衰病細胞、改良營養狀態。
(三)旺盛新陳代謝、迅速祛除疲勞。
(四)用於幼小乳兒、得促進其發育。
(五)用於病體之時、得增强其抗病力促進疾病之早癒。
【包裝】100片 200片
總發行 武田長兵衛商店 日本大阪市東區道修町
滿洲總發行 滿洲武田藥品株式會社 奉天市大和區晉日町
强力メタボリン 米太寶靈片
41(8)110

汽車運費改正
回數券減價市民稱便

國都五十五萬市民、所期待的市內電車、已經預定自十一月一日開始營業對此、公共汽車路線加以改正並對運費實行減低、以期乘客之便利並負担之減輕、回數券全綫平均改爲一角茲將新規定之運費價格錄左、

××××××××

一、運費＝全綫平均一角、然有效、電車乘換時亦可

一、乘車券＝發賣人電車使用以往發賣之官廳公用公共汽車共同乘車券、相及通學期間乘車券在有效通學期間乘車券電車與公期間內乘電車有效、既發共汽車分別發賣、不能通賣之乘車券不免換新乘車用、以往發賣之汽車券仍券、

一、乘車券種類及運費＝市內公共汽車普通回數券價目改正如左、『普通回數乘車券』四回四角、八回券八角、二十五回二元五角（特殊一回乘車券）二角（軍人回數乘車券）十六回一元、（通常回數乘車券）（中等學生）、百回四元、國民學校幼稚園兒童用一月期間一元五角、半月七角五分、換車票免費（只限於電車）官廳公用乘車券停止發賣、

一、乘坐電車＝在換車地點可以換車、但不准同一系統換車、又市內公共汽車換乘電車、或由電車換乘汽車不准、換車地點爲消費組合與洪熙街二處、

一、乘車券發賣方法＝於電車內發賣普通回數券、但汽油車內依從來只賣特殊一回券、其他發賣場所除以前之場所外並在撫松路、新京驛、安民廣場、洪熙街、消費組合、（以上事務所）、車庫（電車營業所）等處發賣、

又通學用回數券及通學期間券發賣場所爲電車營業所、汽車大經路營業所、汽車南新京營業所、

一、電車開通紀念乘車券票價一張五分、有效期間十一月一日至十一月七日但僅發賣十萬張、倘於期內賣完、尙希購買普通乘車券、

一、共他帶領未滿六歲小孩、電車、汽車二名以內免票

電車站已劃定
開始修築安全地帶

國都電鐵、於五十五萬市民望眼欲穿之情形下、決自十一月一日開通、其塗色、裝設等工作業已完成大半、共運費已如上述決定爲全線一律一角、更於廿五日得交通部之認可正式決定停留場如左、並已開始安全地帶之修築云

△新京驛—中央郵政局—兒玉公園—寶山—交通會社—三中井—消費組合—東朝陽路—順天署—順天在滿小學校—至聖大路—安民廣場—交通部—洪熙街—南新京車庫—南新京西朝陽路—外務局—興亞街—忠靈塔—消費組合△洪熙街—滿映—春光學校（第六代用官舍）—撫松路（第七代用官舍）—△興亞街—興安橋—新京中學—千早病院—興安廣場、再運轉路系統如下△一號系統由新京驛經同治街由撫松路間折回△二號系統＝由新京驛經興安大路折回光熙街△三號系統＝由新京驛經興安大路、興亞街由興安廣場折回

三號系統豫定十二月以前開通云、

歌唱比賽會舉行閉幕
新京市立大和通國優校獲冠軍

滿洲帝國教育會、爲電電會社共同主辦之第二次各地初等學校學童唱歌比賽大會、已於昨廿六日午後一時至二時半間舉行完了、由安東營口、錦州、奉天、新京、吉林、哈爾濱、齊齊哈爾等八大都市國民學 校代表 學生參加所得成績非常良好、平均各市都較去年進步、一等當選及四名優秀校、業經中央放送局以聘嘱員審委員十餘名共同判定成績如左、

△全國第一等當選校—新京特別市立大和通國民優級學校、

△優秀當選四校、

一、奉天市立義光國民學校

一、奉天市立皇姑屯國民學校

一、哈爾濱市立公園國民優級學校

一、齊齊哈爾市立北關國民優級學校、

（照片＝永長路國優校學生歌唱時之情景）

此次歌唱成績 頗較去年進步
寺田審查委員長談

寺田委員長、於全國唱歌大會審查終了後、談話如左、

較去年頗爲進步、發聲語調好的多了、但課題曲無有甲乙、隨意曲亦不甚充分、日本語之與發音流暢者、實是光榮之事云、

結核爲害至深且劇
國民亟宜注意預防（上）

健康週間 話結核

當此天高氣爽之佳期、舉行健康週間、使全國民注意身體之健康、鍛鍊強健之身體以當此世界非常時之大任誠爲重而且要者也、於此健康週間、在疾病預防上首宜喚起國民之注意者、即爲結核之問題也、蓋結核之爲病不但頑固難治、且擴汎蔓延於各層社會中誠爲唯一之國民病也

結核 即俗稱之癆病、爲慢性傳染病中之最著名者共蔓延之廣、爲害之甚、占疾病中之首位推其所以蔓延之由、則不外乎國民對於結核理解之不足、預防上知識之缺欠、且對於預防及治療之設施皆無等種種之關係、因之致於慘惡之疾爲害莫甚也、

本症 昔時因集團生活稀少之關係、多由家庭而傳染、如由父母等而傳染者、爲數最夥、故一般視爲遺傳之疾病、而近來文明演進、人口多集中於都市、且爲開發產業而工場林立、振興教育而學校櫛比、鞏固國防而軍備擴張、因之集團之生活愈衆、而結核之蔓延亦益廣矣、且患結核者及因之而死者、多爲青壯年之國家中堅分子、共影響於經濟產業之開發民族民生之振興、實莫大焉、我國有鑑及此、成立結核預防協會、而努力於結核之預防撲滅實爲殊堪慶賀者也

△結核之概念

一、結核之感染、昔人以結核爲由於過勞而生故日癆病、然以今日而言、過勞不過爲結核發病之誘因共眞正之原因乃由結核菌之感染而生如體內未受結核菌之傳染、則無論身體行何種之過勞、亦無發生結核之可能、至於結核遺傳之說、更不可信、即遺傳易患結核體質之說、在醫學界尙有多少之異論

二、結核菌之撒布、結核菌乃由患者之病竈（即患病部分）而產生其主要者爲肺結核患者之病竈所產生之菌、由痰而排出、故肺結核病人痰中常含有無數之結核菌、此即結核蔓延之泉源也、若能將此患者之痰、行適當之處置則結核之蔓延即不難撲滅此爲結核預防上之重要關鍵也

三、結核菌侵入人體、結核患者所排出之菌雖經乾燥、若不多受日光之直射、可以長期生存時時隨塵埃而飛揚於空氣中、吸氣即侵入體內、然是種由飛塵而吸入者、其數甚少、毒力較弱、故其爲害亦比較輕微、最應注意者、爲肺結核患者、於咳嗽或噴嚏時所噴出之痰沫、其中常含多量猛毒之菌、如不注意直接吸入體內、則最易受其感染、且易陷於重症、此在預防上最應注意者也、而患斯症者又非僅爲臥床不起之重態、往往有外觀上健康之患者他人不知其有疾、因而不加注意、然後隨時隨地撒布細菌、於不知不覺中即受其傳染、故於集團生活中常一時發生多數之患者

四、感染與發病、結核菌雖侵入體內、如體力强健時、則不得爲害而直接排出之、若侵入之機會甚多、且結核菌之毒力甚强、加以身體健康失常時、則結核菌即開始活動、於肺部發生極小之病竈、繼續則其附近之淋巴腺亦腫脹發炎、此即所謂初感染症候羣也、此初感染之病兆、大多數由石灰沈着而治癒、因此初感染之結果、全身細胞呈一種特異之變化、此種變化由『吐別兒苦林』之皮內注射而得證明、『吐別兒苦林』爲結核菌所產生之物質、未受感染者雖注射於皮內亦不生任何之變化若已受感染則注射之部發赤而腫脹此即『吐別兒苦林』之反應、即可證明其人已受結核之感染、於感染後一年半以內最宜注意攝生等以防止過勞、行適當之休養、然於此期間、潛伏於病竈中結核菌易於活動、如不注意、則結核菌發展其勢力、通過血管或淋巴管、於各種臟器如肺肋膜、腦膜骨關節等部、發生結核之病症此即結核之發病也

五、狀、結核發病之部位雖多、然以肺爲最常見而預防上亦以肺結核爲最要、肺部所生之病竈其初甚小、要加以適當之療養則不難治癒、如身體之抵抗衰弱、則結核菌即乘機繁殖、而病竈向周圍擴大化而崩潰隨吐痰而咯出遂成爲空洞、空洞中心爲結核菌繁殖之最良培養基、於其中繁殖無數之結核菌向外界隨痰而排出此即開放性患者是也凡開放性患者均爲撒布結核菌之危險者吾人對之應具特別之警戒心、必行適當預防之手段、以免被其傳染、反之雖患結核而不向外界排出細菌者、謂之閉鎖性結核然是類患者多爲極輕症者若重症患者則無不爲開放性者、開放性患者不但能傳染他人、且對已身亦有向他部蔓延之危險如由氣官支而蔓延於他處之健康肺部、或侵入喉頭、或嚥入胃腸而起腸結核等此謂管內傳染（未完）

寄信應注意書明地址
防諜期中當體得郵便常識

爲對處緊迫之國際情勢、徹底防止第五列郵物、以防於不注意中、而向第三國洩漏國防上之秘密、前圖强化利敵文書擊滅陣、者遞信省由廿日以來、特別須記入寄出人之姓名住所、禁止使用二層信封暗號、點字、隱語之通信茲者新京中央郵政局、爲順應此擧擊、要望戰時下市民注意、嚴防諜報行爲於該局辦理國都市內寄出及接受之郵物、每日平均爲九萬、其中官廳會社等之會社用郵物爲四萬、報紙雜誌類三萬、普通郵物二萬、但寄出人不明之通常郵物、約達三成以上、大部均爲利用官廳會社之信皮、超出發送辦理人想象以上、以上不外由於滿系大衆對郵便物常識之不足、此點必須加以根本徹底灌輸該局通常郵便課某人談話如下：

因收信人住址不詳、原信轉回者、每月頗多、郵費不足者、亦以滿系占多數、時局下以防諜爲第一要義之際、切盼大家能切實體得郵便之常識爲是云、

灌輪兒童航空知識
擧開模型飛機講習會

空務協會新京支部、曾決定利用每個星期日、擧開模型飛機講習會、廿六日星期日上午十時在新京白菊國民學校擧開、由新京空務協會中之講師指導、對兒童授以飛機之智識、以期藉此昂揚小國民對大空之關心云、

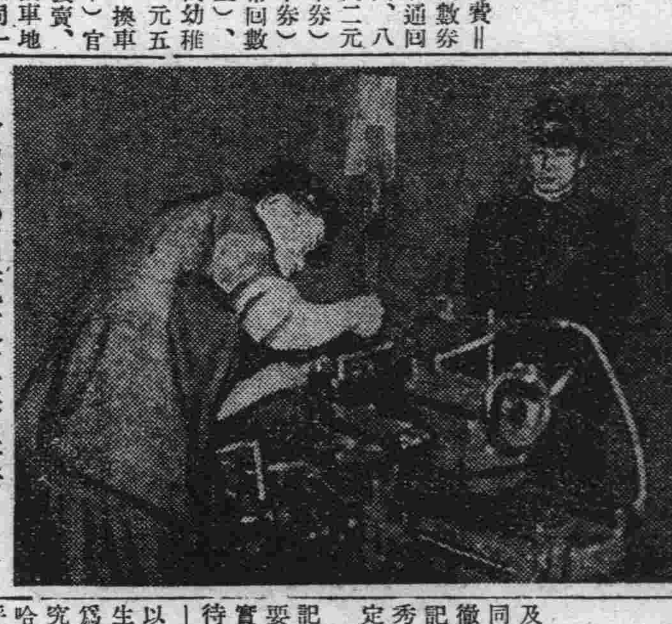

金屬部門競技在奉擧行
武部長官等要人前往視察

【奉天電】全國技能競爭金屬機械部門、於大會第二日二十六日午前十一時假大東區滿洲飛行機製造會社技術工員養成所、由技能競爭委員長武部總務長官以下古海經濟、稻垣興農兩部次長及共他來賓等出席中擧行、競爭係由三十名選手施行以旋盤實技及裝置競爭、至午後四時許、始告完畢云（照片＝武部長官視察金屬部門之技能競爭）

興亞礦山研究會
招開第一回總會

『興亞鑛山同志會』係以新京工業大學採鑛科學生、及畢業生組織者、近爲提倡我國鑛業學徒之研究磨鍊及大同團結、已與哈爾濱工大及南滿工專相呼應、展開活潑運動、茲於廿六日午前十時假新京工大講堂擧開第一回總會及研究會、當日研究題目發表如左、

△『開會之辭』委員原田權一郎、△『對於坑內支柱之盤壓』新京工大學生逸見一郎、△『關於石咀子銅山』同校生富田旭、△『關於專門論文』校生菊池功、△『鑛山機械實驗愚感』令校敎授林大輔、△『關於我們同志會設立宗旨及共發展性』、委員中村一雄、△『感想』、會長新京工大敎授黒田佛人、△『關於簡單的重疊之理』同校孫祺蔭、△『關於坑內災害防止』同校岡本誠、△『滿洲選煤實狀』、滿炭礦務課長岩田正吾、△『關於物理探礦』地質調査所理學博士井上宇胤『未定』同所理學博士中野長俊△『滿洲之地質』國立中央博物館理學博士遠藤隆次△『閉會之辭』委員村山正男、

養成優良新聞人材
制定記者育成要網

政府爲謀國內各新聞社之養成、及通信社記者素質向上、同時使各新聞記者對國家徹底明瞭、所以月前公布記者法、今次特爲養成優秀記者起見、目下業已制定新聞記者育成要網、

因鑑於時局之要求、與記者對國家所負使命之重要性、伴隨記者法之制定實施記者敎育訓練、改善待遇、確保將來優秀記者

△要領

一、記者之敎育訓練概要（一）在建國大學、法政大學、及哈爾濱學院等法文學系大學內、創設宣傳講座、以資養成日滿優秀之記者、

（二）擴充現在之記者養成所、以謀記者之養成此養成所分爲二部、第一部收容中等學校卒業者約廿名、（滿系）期間爲一年、授與必要之講義、並行實習、第二部養成爲半年、原則屬於通信社或新聞社之見習記者資格授以實務敎育、

（三）實施現任記者之再訓練、特別選擇優秀記者、使其入大同學院建國大學之研究院、或留學視察國外、以資幹部記者之養成、

二、按記者之素質改善待遇、以資確保有能記者及記者之自興振奮、

三、記者中對國家有功勞者廣行表彰及共他酬勞方法、

△措置

一、本年先於法政大學第三學年設置宣傳學講座、漸次推及他校、

二、現在之記者養成所、由滿洲國通信社管理、置敎務主任助敎各一名

三、記者養成所由每年一月始業、

四、對於日系新入社記者必要實施以適當之滿洲敎育、

五、關於記者給與之改善對各社實施之、

人肉市場花樣翻新
竟亦採用配給制度
—蘇莉姑娘眞是生財有道

由同豐樓茶店轉勤到頭道溝吉慶堂的蘇莉、自到差後、事由頗稱順利、一般走馬章台客覽孫孝子、捧之若鶩、致弄得這小妮子有點發紫、蘇莉是新人物、對於時局特別應付、爲把高跟鞋下的一些色鬼收羅入幕、因此亦採用人肉配給制、然而茶壺利用地位、從中時常漁利、後來蘇莉更採用票制、開盤時發票、持票住局、概不零賣條子、所以近來蘇莉之事由更呈有井然、前天有點下雨、蘇莉到國泰電影院看千里送京娘、於九時許由茶壺來電話、詢問今夜能否有局、蘇莉查看懷中寶帳本、是陳先生的日子、告訴早點收拾屋子電影還未演完、蘇莉急速買車回寓應付配給制下的客人云

蒙民習藝所
創立紀念展

【王爺廟電】王爺廟蒙民習藝所、爲紀念創立一週年、自廿四日至廿六日三日間擧辦學生習藝品展覽會、該所乃施以與蒙民關係密切之獸皮、羊毛之加工品、毛皮類並蒙古鞋馬具等皮革製品、絨氈、紡毛絲等特殊技能之敎育、當皇帝陛下御巡狩西北地方時該所曾獻上自製之絨氈此次之展示品有毛氈、靴鞋等富有鄉土彩色者二百餘件、廿四日晨有○○特務機關長藤省長、郭民生廳長米村警務處長等並街民之前往參觀、頗呈一時之盛云、

國都氣溫益愈下降
似已邁入本格冬期

嚴寒襲來！

日來天氣陰曇、驟變爲雪朔風吹、來殊爲嚴寒、國都廿六日之星期日、較諸廿五日之氷點二度更爲低下至午前六時竟低至七度八分、爲設有中央觀象台以來最初次之新記錄的最低氣溫、實有已本格的入於冬期之感、據中央觀象台談稱如左、

在貝加爾湖上空之高氣壓、因受擴至東南方之影響、始發生此次變態之寒波、但業均呼寒之高氣壓、因將向黄河方面變更其進路、是以風亦南進、故氣溫行將上昇而天氣亦將回復云

黑龍江開始流氷

【黑河電】北部滿蘇國境之黑龍江、廿六日午前五時廿五分於黑河街水域已見流氷之到來、十六日正午之初雪爲三耗、十八日向上下流沿岸各縣之豐富冬藏物資已發送完了、日曜日之江岸極爲熱鬧、對岸之蘇領布拉哥耶、因莫斯科之危機、來往忙於運士之婦人勞働者、及兵士之歌聲、唱和互答於此可見國際政局轉變而反映之明暗不同、又全面之結氷、觀側須於二週間後、廿六日最低氣溫、午前六時爲零下十二度云、

大同報廣告部 電話二六一五一

貝見曼

立止咳嗽藥

止咳・化痰・奏効最著

藥無癮性 保護心臟

老少亦能 收効安全

不特有鎭定頑咳、化痰易吐疏通吸呼之功、且防止心臟衰弱之効、故對於一般之痰咳有効自不待言、對於喘息百日咳等慢性症狀用之尤爲適宜藥効之顯著緘超越類藥羣中也。

主治 感冒性痰咳、喘息 百日咳、氣管支炎 肺結核性咳嗽、嗄聲、呼吸阻害等

各地藥房均有出售

藥價 三十錠 五十錠 一円 二円

總發行處 大阪 東京 丹平商會藥房

淋疾化學療法劑

最短期

五淋白濁 並非難治 祇要一服 五淋拿根片 奏效如仙 立即告癒 不論新舊 徹底除毒 毫無危險 永免再犯

【包裝】二〇片 一〇〇片

製造發賣元 總經銷 塩野義商店 大阪市東區道修町三丁目

塩野義藥品株式會社 奉天敷島區協和街

塩野牌 五淋拿根片

新京影戲院案内

國都 今日公演 藝華公司出品有聲對白古裝愛情巨片 千里送京娘 主演李麗華 十月廿四起演七日 優待券末日有效

下期准演 新片 春明公司出品全部有聲對白歷史偉大巨片 孟麗君 主演 王熙春

大安電影院 今日公演新華公司出品 全部有聲對白愛情巨片 上集 雙珠鳳 主演袁美雲・梅熹 新片預告 國華公司新出品 玉潔冰清 主演 周曼華

下期 一三十日准演 新片 春明公司出品有聲對白古裝偉大歷史巨片 孟麗君 主演 王熙春

國泰 今日公演 藝華公司出品全部有聲對白古裝愛情偉大巨片 千里送京娘 主演李麗華 賀賓 十月廿四起演七天 優待券末日有效

新民戲院 十月廿八日 星期二早場 孫玉樓 高亞樵 蒼鐵英 李子衡 張秀鹿 陸雲芳 武家坡 胭脂虎 艷陽樓 轅門 斬子 双配婚 晚場 張秀鹿 賈潤仙 陸雲芳 花秦樓 筱桂花 筱荷花 戲牡丹 趕三關 塔子溝 桑園會 二本 人道

光明 KMTMEATRE 今日獨家放映 國華公司出品有聲對白時裝武俠巨片 紅石山 主演 周曼華 白雲 舒適 蒙納（加演 滿映時報） 新片預告 新隱身術

長春 下期放映 雙珠鳳（下集） 今日演 廿五 廿六 廿七 廿八 四天 新興公司出品全部對白歌唱神怪鬪法無敵佳片 孫悟空（附註 滿文字幕） 齊天大聖孫悟空 大鬧天宮 此外 豬八戒 ■■福 鬧閻王府 重拷貝新輪二新片

地方通訊

龍江縣下各徵兵署 相繼開始檢查

【齊齊哈爾】現屆康德八年度壯丁檢查之期、龍江縣當局、爲遂行國兵法、而使壯丁檢查之徹底便利計、故將管內之十六街村、劃分爲三個區域、分別開設徵兵署（即朱家坎徵兵署、昂昂溪徵兵署、龍江縣公署徵兵署是也）由月之十六日起、至廿九日止、每日由午前八時開始目下正着手相繼分別在各地實施嚴格之檢查中、茲將其各署之檢查日期、及受檢之街村分別誌次、

△朱家坎徵兵署、由十月十六日至十八日之三日間、十六日李三店、十七日碾子山、七棵樹、哈拉台（蒙）十八日哈拉台（滿）朱家坎

△昂昂溪徵兵署由十月廿日至廿二日之三日間、廿日爲後依力巴、廿一日爲富拉爾基、霍托氣、廿二日爲昂昂溪

△龍江縣公署徵兵署由十月廿五日至廿九日之五日間、廿五日爲大民村、廿六日爲回子房、廿七日爲達胡店、廿八日爲臥牛吐、文固達、小阿拉街、廿九日爲塔哈站村

獎勵郵政生命保險 郵局特演慰問電影

【齊齊哈爾】本市郵政局、前爲勵行儲蓄報國運動、會努力於郵政生命保險之募集、頗收相當之成果、該局茲爲慰問各保險戶、並獎勵市民一致協力起見、乃於月之廿一、二兩日間假兵士公廳、映演慰問電影、但廿一日規定爲滿系保險戶、至於時間、晝場自午後一時起至五時、夜場自六時半起至十時、廿二日則爲日系保險戶、演映時間與廿一日同、凡已保險者、均經郵局逐戶分送給入場劵云

市內癮者登錄 收獲圓滿成果

【齊齊哈爾】本市方面、自九月十五日起、實施鴉片麻藥癮者再登錄以來、迄至月之廿日同業已申報截止矣、茲據市警衛生科之發表、此次再登錄之癮者、計鴉片爲一千一百七十六名、麻藥爲二百五十六名、此外尚有申報而未予登錄者、約千餘名、總計此次再登錄之潛在癮者約達二千名左右云

街內協和青少年團 舉開動員大會

【李三店】協和青少年團、爲順應國家青年政策而積極實施青少年運動、於十月十五日、舉開動員大會、是日天晴氣新、假斯佳辰招集境內適齡青少年千有餘名生氣勃勃精神奕奕即時有縣統監閣下、青訓鈴木主事、何先生等蒞臨指導、並有各分會長、青年指導者之遠涉山水而參加至於村內各機關長、捨其百忙公務、而不遺餘力的援助、遂於午前八時舉行東區學校少年團結成式典、九時爲青年整第五期查閱修了式、十一時動員大會之開始、首先遊行、次於大同街廣場、由山本代理統監而行閱團分列、號音歡聲達於鄉郭、團旗彩色飄揚空中團與分隊秩序嚴整、至於行路之人、指曰吾李之青少年如斯團結一致將來何憂村之發展國家興盛耶、當此之際天色將過午全體各就午食至午后三時假東區學校而舉行學藝大會、所有動員盡數參加、關于各青少年受此動員之激勵頗獲優越之印象良好成績也、至六時而行圓滿閉幕云

漬菜鹽追加配給

【齊齊哈爾】關於市民之漬菜用鹽、目下雖已配給完了、（每人二滿斤）但市經濟科、根據風情、已查悉市民均有用鹽不足之感、該科爲附順輿情、打破此種困難計、特又破例實行漬菜鹽追加配給辦法業經通知各區事務所、限市民於本月廿五日以前、再行斟酌鹽之用量申請配給云

縣弘報股成立

【湯原】當此國家非常時局之下、對於弘報極爲重要、今奉三江省令、已正式成立弘報股、股長暫由文書股長陸鴻仁氏兼任、今後對於本縣弘報事務進行定能煥然一新云

通告配給洋灰

【敦化】商工公會、昨貼配給洋灰通告、各請需用數量、已經查定希於十月二十三日、至二十七日間各申請人、攜帶印章、到會交付價款、領取傳票、以便購領、過期無效云、

桓仁招開第一次 青少年動員大會

【桓仁】桓仁青少年統監部、鑑於時局之緊迫、並爲確立東亞新秩序與共榮圈起見、使青少年團、加以組織訓練以擬該運動之飛躍的發展與向上、已於月之十七日召開縣下第一次青少年男女五千名之動員大會、嚴肅舉行莊觀十統監之閱兵式及分列進行、（圖爲街上大進行）

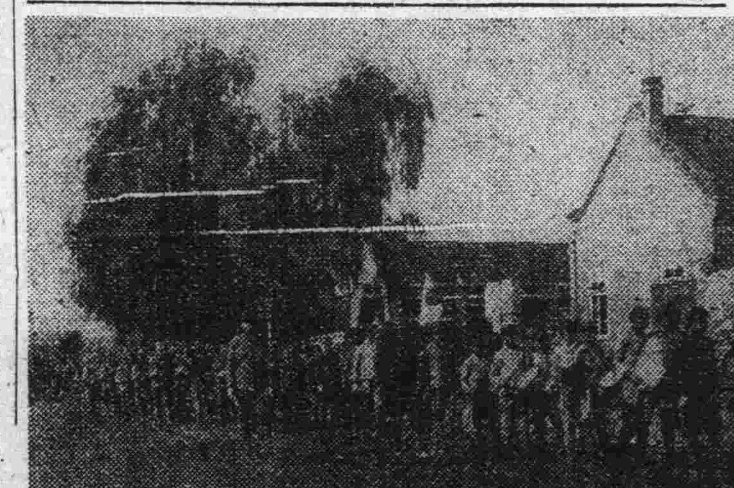

修築道路有功街村 榮邀當局表彰

【桓仁】桓仁縣公署警務科、久野股長、曩者在警民懇談會席上、高呼縣內馬路修築之必要、惹起各方面之注目、即依愛路活動、一面促進發展與治安之肅正、一面藉資明朗桓仁縣境、於是三鹽副縣長、久野股長率先開始愛路活動、亘縣下十七村、一齊開始結果境內道路、面目一新、令人敬佩、時有安東省警務廳特務科長來桓視睹桓仁狀況、莫不賞讚、又各交通機關、非常感激、尤其滿鐵方面、擬表彰久野股長、詎知該股長、不誇自已、極力辭退、同時懇求表彰街村、縣方亦表示贊意、爲審查各街村愛路活動實績計、選定街村長十一名之審查委員、自七日亘一星期、完了審查、於十八日報告實績審查、對於成績優良者、授與表彰狀與優賞旗、舉行盛大的表彰式典、受賞者如左、

國道、一等拐磨子村（優賞與優賞旗）二等普樂堡村三等六道河子村、警備道路、一等嚮水河子村二等二道嶺子村三等橫道川村

（圖（上）縣長對拐子村代表授與優賞旗（下）道路審查委員紀念攝影前排×○印爲小川庶務科長、×印爲久野警務股長）

協和會各聯合分會 實施會員訓練

【西豐】協和會縣本部部長袁慶澤氏、當茲非常時局下、對於協和會役職員及中堅會員等、深應體得建國精神徹底國家之情勢、並爲強化國家動員組織完成計、實施各鎭聯合分會中堅會員訓練、日期由各聯合分會長定之、以期達成實踐工作之可能而重國策云、

家庭防寒爐筒 配給要領決定

【齊齊哈爾】關心市民冬季取暖問題的市經濟科、對於家庭防寒用之爐筒子配給一項、茲已詳細計畫完了、於月之廿三日即行着手實施向市民配給矣、茲將其實施要領記左、

一、本年度之配給方法、與去年相同、即將舊爐筒交換配給之、（但有舊爐筒而未申請者、亦不得受其配給）

一、價格（以一節爲單位）△六寸二九號者（亞鉛筒）一圓、△六寸三〇號者（亞鉛板製）九角、△四寸五分三〇號者（黑鐵板製）七角三分、△四寸二九號者（黑鐵板製）六寸四分△四寸三〇號者（黑鐵板製）六角

△實施配給之日期及區域

十月廿三日、惠福、恩信永安各區

〃廿四日、財神、東盛、永壽各區

〃廿五日龍華區、東區

以上均由各區事務所實行配給之、每日由午前九時起、至午後四時爲止云

陳警尉補殉職 舉行盛大市葬

【鞍山】市內樂天地、於十月二日發生強盜殺人一案、當逮捕兇犯劉景軒之際、警務處警長陳希儒氏奮不顧身、致受兇彈貫穿前胸、入本市滿鐵醫院治療後、因傷重於十月廿二日午前九時四十五分死亡殉職、市當局爲獎勵有功起見、除呈請上案、將已故陳警長晉級警尉補外、並於十月廿三日午後四時在葬儀場舉行嚴肅市葬、當日各界參列者、達數百名之盛、計有僧侶誦經、主祭爲崎市長之弔文、委員長小岩井警務處長、憲兵隊長、昭和製鋼所理事長協和會市本部長等之弔詞繼續一同焚香、爲禱冥福此盛大之市葬儀式終了後其遺骸經臨廿四日午前九時三分之列車、運回昌圖縣八面城原籍安葬云

強化獎勵農產出售 各村派長期指導員

【敦化】爲縣政活躍、街村育成、弘報宣傳、並強化農產出荷之萬全計、縣公署、於本月十一日、遴派幹部人員分赴街村、實施宣傳督勵各項工作、擔當責任者田中技士、赴敦化街各區、葉技士、赴維新村、馬股長、赴北黃泥河村、王股長、赴大石頭村顏技士、赴沙河沿村、柳屬官、赴南黃泥河村、以上各員、均係縣方精幹者、在預想中、迨勤務終了、定可達成良好的成績云

關係各方協議 新穀收買價格

【黑山】縣公署產業科、爲期新穀收買價格規定之適正、以謀維護双方之交易之圓滿、故於目下特與農產公社連絡員及三井物產駐在者開進行慎重之協議、以免稍有偏重之感云

秋高馬肥時 舉行遠乘會

【齊齊哈爾】本市乘馬會方面、爲獎勵提倡馬術、並謀會員之健康起見、遂擬趁此秋爽馬肥之良時、援例於月之廿六日、舉辦遠乘大會、閉並於該會解散後、在同興園舉行宴會、茲將遠乘經路、及其實施之要領誌次、凡參加者、均須於當日午後零時三十分、到北大營第三六部隊營門前集合、然後於同午後一時乘馬開始、由該營門前出發、經由市內、神社、忠靈塔、南大營、飛行場、大乘寺而抵東大營門前解散云

爲期農產出貨萬全 湯原縣結成工作班

【湯原】縣署當局、爲闡明全縣民之總力一致、滅私奉公、以達成確固不動之國防體制而向前邁進、不使稍有遺憾、茲由縣長張承露氏、副縣長市原捨義以下職員組成秋季工作班、其工作之次序如左記、但活躍期間自十月下旬由縣出發、向各目的地工作、約一週間之預定

（一）宣撫綱領、1國防國家之建設、2滿洲國發展之現況、3關於各種發展之變革、4對於時局正當之認識、5對於物質配給之統制、6出荷契約及交易場之規程說明

（二）行政工作、1出荷契約、2道路團壁通信等各種設備之改修狀況視察3各屯自衛團査閱、4協療施藥、5座談會、6消費委員會指導、7優良農家之表彰、8下部組織結成之指導要領、關於秋季工作班三個班編成按各管轄區域各種工作實施、1班之編成第一班縣長開拓科長十河委試、森本技士柳水流技士張技士、馬屬官、外醫師一名第二班副縣長行政科長佐佐木屬官

加藤縣長、農林股長大津技士李屬官王吏員三浦委託協和會一名外醫師一名右三班以外各班員該當村長中心國民校長共他有力者隨行2班之管轄區域第一班向陽村、太平川村、第二班香蘭村、竹籬村舒樂村第三班湯原街各班長每日在屯取纏工作狀況日誌記載對於現地相當程度調查事行問題處置想此次工作、返縣後必得相當之美果云

省署宣傳民籍法 結成巡廻工作班

【寶清】東安省公署、並於民籍法之宣傳、及保健衛生之普及、並國兵家族之撫衛等、特連絡各關係機關、組成民生巡回工作班、於十月二十一日起、亘四日間在、寶清地區內實施工作、當時市民多數參加云

鮮貨組合成立

【敦化】十月二十三日、本街各鮮貨商執事人、假商工公會會議室、開成立鮮貨組合會議、計到場者二十六名公選永源東經理許永九、爲正組合長、志誠公司經理、劉紱三爲副組合長至六時許散會云

祝融稅駕旅店

【興京】本縣河北大街一六三號、源興客棧於十六日、早四時天未破曉突然起火、縣警當局及街公所聞訊、疾馳擊火、現場正值烈焰充霄、消防水龍猛勇撲救、燃燒半個鐘頭經各勇猛警察官吏、始行撲滅起火原因不明、刻在調查中、據被焚者言、焚燬草房五間、損失物件四千元似此烈火無情、街民可以愼護云、

通知各豆腐房 嚴守組合規定

【敦化】本月末旬、豆腐房組合、爲維持信用、已通知各豆腐房、每塊豆腐重量、一律按照五兩、概不許擅自減輕或加重、違反者、定予以相當處分云

爲徹底保護勞働者 特派視察團赴各礦

【敦化】縣公署勞務股、爲求勞働者保護輔導之徹底、現已組成視察團、赴準炭各礦業所、視察勞務管理狀況、及勞働者之歷問、於本月二十一日出發視察團員、有勞務股委託楊景彥、勞工協會事務員、藤守敦化街區長、張長貴、于則吾、孫成久等五名云、

配給小米發黴 保管應求改善

【訥河】以出產玉蜀黍、穀子、大豆等農作物著稱之訥河縣、最近由於縣民之徹底實踐出貨國策、致素爲民所喜食之苞米楂子自上月以來、即於訥河街內遁跡、同時爲足民食飽由糧穀會社配給以向在某糧棧所囤存已黴之小米以充民食、因以關心民生之祖縣長與岡本副縣長兩氏、日來對糧穀會社、曾頻繁爲民食配給之斡旋中、民爲邦本、食爲民天、糧穀會社對食糧之應急講求以善爲保管方策、於茲益信矣、

國民隣保組織 各街村本年內一齊結成

【訥河】由於砂糖每人九錢、豆油一口二兩之配給量以公平配給與訥河街各鄰組員兩一掃從來配給要望合理化時擧之訥河街國民隣保組織縣關係各當局、於此實同時而與協和會訥河縣本部積極連絡、共期於年內對管下各街村、一齊結成隣組、而使高度國防國家體制、得以完璧確立、同時對應統制經濟中之生必品之配給、亦期以有所徹底之圓滑也、

因而協和會縣本部方面由胡廣居囑託之立案、在內田功六事務長之指導下着手國民隣保組織結成之準備中、

並據縣本部豐川囑託談關于各街村之國民隣保組織、其訥河拉哈兩街、已於九月一日、正式結成此外縣內之二十五村協和分會則計劃於本年以內、絕對次第結成之云

勞工慰問班 一行抵齊

【齊齊哈爾】奉天省公署爲慰勞該省出身而在北滿各地從事工作中之鄉土勞動者計、乃以該省雜波屬官任班長、組成勞工慰問班、出發北上、該一行、已於廿日朝抵齊、同時並携有多數各勞動戰士之家書及慰問品、該班於本市實行慰問後、即分成二班分赴富拉爾基及北安方面慰問云

縣署備具贈品 慰問國兵家族

【敦化】縣公署、國兵民籍股長、爲慰問入營國兵家族、備具三種慰問品、一、和蕃片二、國兵宣傳冊、三、棉布十三尺、以上慰問品均已贈送完畢云、

縣本部員榮轉

【蛟河】滿洲國協和會蛟河縣本部、部員關殊鑅氏在職六年一個月之久、其人品學兼優、經驗宏富、服務成績、毫無遺憾、現年將及而立、青年優秀、處事敏捷、對人和藹、堪稱國家中堅份子、查該氏在蛟供職六年有餘各界人士無不欽佩、現聞奉令調轉吉林市本部勤務擬於不日即行赴任、屆時定有一番熱烈歡送云

武運長久祈願祭 市本部盛大實施

【鐵嶺】協和會鐵嶺市本部、茲定於本月十八日在鐵嶺神社、舉行聖戰出征將兵武運長久祈願祭、屆時協和會市本部管下各分會役員等、國防婦人會鐵嶺支部全員及關係各界團體、均行參加下、舉行嚴肅祈願祭、對興亞聖戰無敵之將士、而祈願其武各運久長云

禁新炭省外移出

【西豐】縣公署爲期新炭之自給確保計、自九月廿一日以後新炭之省外移出禁止、期管內民衆一體週知嚴重取締爲要云

參事官來綏視察

【綏濱】本縣於十月二十日三江省公署鍾參事官來綏視察、翌日午後一時、在街公所招集各商民人等開會演說總力發揮、潔已奉公、尊皇敬神節約愛國日滿協和、一德一心共存共榮、日滿民族永久親善期國家目標等題目云

虎骨花蛇藥酒
虎骨熊油膏 專治腰腦四肢疼痛 胃腹寒積痞塊實寒 宮冷經痛帶下等症 每張壹元函購每次 另加郵費二角
本藥酒功能追風活絡 閉塞止痛培元固本 補氣養血主治半身不遂腰腿疼痛口眼歪邪四肢麻木肝胃氣痛小腸疝氣陰虛腎虧及婦女經冷赤白帶下等症每瓶五元外埠函購另加郵費五角
頭痛藥 專治偏正頭痛各神經痛及暈眩更能消除鴉片癮者體內之積毒每袋五角每打伍元四角函購每次加郵費二角
中法大藥房 新京代理處三馬路
老福順堂
本堂開設奉天大南關西大什字街

婦女病注意
敬啓者敝久患經血不調病症期不准趕前錯後白帶尤多惡味難聞訪醫診治服藥不少終不見効不料至今年春令更比以前加重一遇行經小腹先疼渾身發燒腰酸腿軟並兼疼痛及經血一見不是色淡就是紫塊有一個月見兩三次淋漓不止的時候有兩三月不見的時候每逢經血一見四肢無力臥床不起頭迷眼黑飲食不思嘔吐惡心加以心口疼腹內積塊跳動竟致面黃體瘦不能操作敝回想此病象已有七八年光景難以治好只有坐以待斃耳幸有親友介紹鶴春藥店所售安坤丸專治婦女各種病症不前往購服伊深知各親友中依安坤丸治好婦科病者何止多少人敝即急到該店購買兩盒服用服藥後經期確有所病症完全治愈飲食增加體格强健復元毫無一點痛苦矣敝實感此藥治病之神速並費錢不多殊覺以感謝謹將病愈後照片一幀及患病情形略登報端用乃敝謝之至意並介紹婦女與敝同病者購服安坤丸早脫苦海 小盒二十丸四元大盒四十付六元五角外埠患者購藥請匯款該藥店即郵寄另加郵費兩角 鶴春藥店開設奉天大西城外電車道北頭路西樓房便是
鳴謝人 奉天市小南街二段四十二號 胡文儀謹啓

補腎強精丸
男子注意
腎虧陽痿不舉 精液不足 房勞過度 面黃憔悴 筋骨酸軟 耳鳴腰痛
夢遺滑精 甫交即洩 小便短赤 精神恍惚 頭暈目眩 腦力健忘 補腎強精
氣虛精寒 精清精冷 身體虛弱 腎囊潮濕 惡夢失眠 長陽種子
定價每盒壹元每打拾元外埠函購半打不收郵費
總批發處奉天大北門裡路西
運升西藥房

尹青庵製 內服良藥
眼科 黑膽丸
專治一切暴發火眼赤腫疼痛眼目不明常見黑花迎風流淚眼角生膜睛痛或生障翳怕光羞明翳膜攀睛紅絲穿瞳痛癢火炙目內生疥並瘡凡屬眼疾遠年近患服之即愈
唇齒 清胃丸
主治一切胃熱牙痛唇口破裂腮頰腫痛口臭噁腐牙齦出血口舌糜爛咽喉腫痛大腸火熱小水赤澁此藥服後諸熱消除無不奏效
總批發處新京市德康鉦藥店 電話（三八六七）
分銷批發處德惠縣惠和堂藥店
外埠藥店均有代售

來子有方 還春有術
這都是科學的萬能 可就把這青春不再來的學說給打倒了
看這雄雞雄馬割去了他的睪丸其生殖機能立刻消失雄雞的冠亦即萎縮牝的馬把那雄威頓減這就是
閹去了他的生殖器、減消了他的生殖活爾蒙

凱爾氏補腎良藥 勃而興 內含有多量生殖活爾蒙所以才能調正强化人的生殖機能增加了男性的活爾蒙
勃而興
有意想不到的 却病這樣快 是活爾蒙的勁力
有意想不到的 顯康能還少 是活爾蒙的勁力
有意想不到的 服後能立子 是活爾蒙的勁力
有意想不到的 性交生快感 是活爾蒙的勁力
補腎聖藥 勃而興
用功 補腎壯陽 添精益髓 發育生殖 鞏固機能
主治 少年早婚 房勞過度 滑精早洩 陽萎不舉 精冷精清 腰酸背疼
凡由破身太早 手淫爲害 以致滑精遺精 子嗣缺乏 交換之味 性慾苦悶 生趣索然 四肢乏力等症 可急服勃而興藥片立能恢復健康 添精益髓 誠爲補腎第一仙丹也
每盒大洋 元 角
內外各埠藥房均有分銷
總發行 濟華西藥行

華北專刊

華北總支局 北京西四牌樓 翠花橫街五七 電話西局（二）一一三五 （二）三九〇二

施署長巡視各分署 考查員役工作實況

【芝罘】烟台市警察署長施永紳氏、對警力加整頓起見、前會親編製警察訓條十二條、及警察網領分發各分署派出所、張貼壁上、以便通讀、遵照行事、現施署長爲考察各分署員役工作與行答考察、是否遵照實行、特於昨日親赴東分署考察、該署長官、對所發之警察訓條、警察網領、並警察署第一次警務會議案等、均有考察至十一時許始返署云

逃妻復得

【北京】和平門外帳垂營住戶蘇玉璋、年廿九歲、素在蔣家胡同義豐百貨店跑外、妻李氏、年廿四歲、性情輕浮、尤慕虛榮、與蘇結離、情尙投洽、乃近因受外務之誘惑、竟於本月初間拐物私逃、蘇查覺後、遍尋無着、已報警察局分飭查找、迄未尋獲、蘇甚不甘心、即情人各處探聽下落、詎於昨日風聞伊妻與一名田駿卿結識後、即行同逃、在後拐棒胡同租房密度、蘇即於昨晨八時許往查、確係實情、當闖入院將妻痛毆、田某勢難袖手、上前攔問、致被蘇某毆傷、經鄰報警前往、將男女一併帶往本區、略詢轉送地方法院發落云

可憐五歲幼女 受假母虐待

【天津】本市慎興大街四箴里六十二號、住有閻鈴珠以說相聲爲活、每天收入、以是度日、閻氏現在鳥市街廣榮茶社賣藝、與其叔曹子實年五十二歲同居一處、而閻鈴珠爲將來之生活計、乃於其叔曹子實商議之下、買一女孩、年五歲名喚靈子、入門後即教其唱相聲等之技藝、而靈子年歲太幼、尚不記事、即教即忘致使閻氏大怒、每日打罵交加、於日昨又致閻氏之怒、遂用鋼針扎傷靈子、後不解其毒恨又用剪刀剪破靈子之舌尖、血流不止、以不能飲食、觀時下之情形甚爲可憐、此種行爲、可惡已極、有鄰人見不平、將閻氏所爲之情形之報告該警察第一分局鮑馨遠局長閱報、急令警士將不顧人道的毒婦捕獲、將受傷之靈子送往救濟院療養、將毒婦閻鈴珠及靈子實訊問後、遂備文送往警總局訊辦云

繼室虐待前女 被丈夫毒打

【芝罘】萊陽人顏志介四十五歲、現住本市西昌盛街、娶妻白氏、年前病歿、遺有子女各一、男在襁褓、女方五齡、中饋無人、乃挽媒說安招遠蘇姓女爲繼室、過門數月後、女漸露驕暴、對前室子女、亦厭惡異常、每値顏某外出、輒打罵前室、年方五齡之幼女、女年歲尚幼、受責難袖手、上前攔問、致被母之威、亦不敢明言、曾日前顏某由箱中取衣、與女更換、發見女身傷痕、問出實情、怒不可遏、將妻按倒地下、拳脚齊下、重打一頓、一般鄰佑、咸代前室之幼女稱快不絕云

牟平縣署廣攬遺才 決定考試辦法

【牟平】本縣自事變以後、人材星散、三戰間殷求治、痛感人才缺乏、未克竟其事功、茲就治安漸趨良好、逃亡歸來、倘仍遺才不舉、非特地方之損失、亦國家之棄才也、近來匪共失據、亟宜乘機根絕治安之道首重自治及刷新教育、以地方人辦理地方事業、於推進新政中、兪收救濟地方之實效、周縣知事有鑑及此、特定於十月廿七日、假本署招考科員辦事員、自治人員及學校教職員多名、報名地點、縣署傳達室、報名日期、從十月六日起至二十六日截止考試科目、一科員辦事員公牘論文、口試、二自治人員地方自治概要、論文口試三學校教職員、教案、論文口試、待遇從優、錄取後按榜列名次、儘先任用、有志之士、幸勿觀望坐失良機云

詐財宿娼 被獲送懲

【北京】正陽門外滿沿福全客店、住有旅客羅海祥、年卅一歲、形綜詭密、且時流連於花叢、便探窺其可疑、暗中偵查、近經探明羅某時往郊外冒充公務員、向村中詐索、得財揮霍、二週前羅在郊外又詐得百餘元、當日即宿於妓院、昨晨經便探將其捕獲解訊、伊初尙刁狡、經因嚴究、始承認前情不諱、旋將被詐人劉振山、趙永和等傳案、訊明被詐原委、備文轉解地方法院

龍口市秋季運動會 參加健兒精神極爲煥發

【龍口】龍口於慶祝本市專員公署成立之後、乃隨即由中日領袖發起舉辦龍口特區秋季運動大會、以中日兩方之小學校暨各機關爲主體、共他團體民衆等亦皆可自由報名參加由關專員任大會名譽會長副爲友邦側、會長由日本居留民會川中氏擔任並負責主持一切、大會會場即假神社前之廣場、其東端爲田徑賽場、西端爲徑賽場、場之大門、中日國旗交掛映輝、爰于日昨開始舉行開會儀式舉行完畢後、首由關專員致詞、略謂、運動會之意義乃即所以謀強健體格關于運動、誠應以友邦日本爲借鏡、盍友邦國民一般之體格水準均至爲優越、可謂偉大事業之成就、則繫于健強之體格之言誠殆爲是者、今日參加運會之體格、以使能有所供獻于新中國、抑金標獎品、乃所以用以鼓勵上進者爭取求勝之心理固應有、然即使落後、亦不應具有餒氣、仍應繼續努力鍛鍊運動比賽、旨在彼此藉以觀摩鍛鍊體格、故須保持友愛之精神、今日參加此會之兩國健兒、應爲求存所以供獻于新東亞而努力鍛鍊個人之體格云、繼各機關領袖相繼續詞、旋開始運動項目、計學生組之項目有徒步競走飛繩競走、提燈競走、拔繩賽五百接力少年組則有兩足競走障碍物競走四百米接力、參加之單位計日海軍、玲瓏金礦、商務會、新民會、憲兵隊、警察所、此四百米之接力、共分二次、計第一次成績、日海軍第一玲瓏金礦第二商務會第三、新民會第四、第二次、計日海軍第一、團體組第二憲兵隊第三、警察所第四項有夜襲提燈競走一項、新郓機關長渠瀨憲兵隊長關專員及中山顧問亦均參加表演、觀衆成鼓以極熱烈之掌聲、商會姜副會長志禹並表演太極拳雖鬚髮已斑白、而精神體格均極健旺、演來倍見精彩、殊不讓于少年、春生有衛足爲青年效法、該會自晨迄黃昏歷一日間舉行終了云

特務要訣

【北京】京市警察局特務科劉劍秋特務股長、久歷警界要職、辦事幹練、堪稱京市警界中堅人物、記者昨往訪晤、關涉特務工作與市民之關係、曾有以下之談話、要意有（一）什麽是特務、（二）思想問題、（三）工作方針、（四）強化內部問題五檢舉與處分云

醬油廠學徒 被爐灶炸傷

【北京】前外煤市街萬隆醬油廠、有學徒人陳邦新（十八歲）於昨日正午熬醬油之際、爐灶忽然爆炸、當將陳某面部炸傷甚重、血流不止、性命垂危、經外二區警察趕到、急將受傷人送市立醫院救治云

秋季運動大會 派少年團到場服務

【芝罘】新民會烟台市總會、接准市公署函開、逕啓者、本屆秋運會、業已改定十月十八十九兩日、在新民體育場舉行、並定於十八日上午八時半開幕、擬請貴會指派新民少年團六名、各帶自行車到場服務、相應函達、即希査照、新民會准函後、業已轉飭少年團屆時前往服務云

勒斃移屍案 捕獲嫌疑七名

【北京】前外楊梅竹斜街局擀胡同、同福堂錐舖、夥友楊文華被人勒斃將屍體拋於永定門外孫家場一節、詳情已誌報端、此事發生後、經南郊警察分局竭力偵察、共計捕獲嫌疑犯七名、昨已解送警察局請求發落云

妍度夫妻 互毆成訟

【北京】地安門外馬家樓三號、住戶楊濤志、拉車爲生、楊某無事時、常至各白面房閑串、遇有安姓女人、廿七歲、楊見其年青貌美、時向排逗引誘、後竟發生肉體關係、更進一步、成爲姘度、安氏見其並非富有、乃一洋車夫、頗爲懊喪、於是二人時常吵打、昨日楊某一時情急將安氏痛毆一陣、安氏遂喊來內五區九段警長羅玉華控告、遂將伊等一併解入警察局究辦云

藉洋車作陽台 無恥男女

【北京】外一區警士高增昌昨晨四時、巡邏至前外打磨廠內鴨子嘴地方、見停放人力車一輛、車上盪有大衣一件、內似有物遂趨前將大衣掀開、一男一女正在幽會尋歡、據稱、男名曹紹宗廿四歲、囊強人住前外南缺子七號、在前外打磨廠永興來洋貨店司賬、女名王佩霞、廿歲、住朱第胡同廿一號、在王皮胡同廿一號富山下處爲妓、二人相攜出遊、行至該處一時情不自禁、乘夜伴無人、遂賄囑車夫白喜瞭望伊二人在車上歡會、訊畢連同洋車夫一併帶區訊辦

星星之火 幾釀燎原之禍

【北京】東城史家胡同路北二十二號、住戶張茂齋年四十五歲、在啓新洋灰公司當職員、最近忽病重不能起床、其母年已七十歲、見子病篤、竟因焦急於本月十六日至世長辭、現正喪事、在院中搭有靈棚、昨晚七時許、茂齋之幼侄宗博（十一歲）在前與祖母燒紙、用新翔鳳牌火柴划火、不料火柴頭一響、爆炸爲爆竹、火星高濺、落於靈棚上、一時大光大作、譟成火警家人呼救、四鄰皆來、幫同撲救、搶出棺材、並報告該管內一區第十一段及消防隊趕到、竭力撲救、旋即熄滅、只燒去布靈棚一座、幸木延及棺木、事後將張茂齋妻張樹聲及張博帶區訊話、

專員公署宣告成立 組織完整機構嚴肅

【龍口】關於本市警察署奉省令改組專員公署、經數月前計化警備、現已佈置妥竣、按省頒章法將原有警察署改爲警察所、對于機構方面悉編適於警所之組織綱則將原保安科警法科警務科特務科等四科、改編爲四系、外有督察室、另外編織成立一個警察大隊、警察所長、省令由關專員兼代、並設二位警務專員、福江專員擔任警察所、警務指導責任將來增設專員實際上負指導警察隊之責任、專員公署內部機構成立、亦悉遵省令、內設秘書室兩科八股、計有行政科與財政科、征收、總計、事務民政、建設、敎育、文書與情宣共八股、分屬於各主管科宮、此外並設司法處與承審室、此次專員公署成立將來龍市定能繁榮云

白菜蓋白面 被警識破逮捕

【北京】和外東北園住安田保、用白菜從運用白面卅四兩五錢、上蓋白菜、昨在前外板章胡同、被警察局督察鮑洪祥窺破、帶局訊辦云

秋季與婦女保健

乃禾（二）

說起來健康美，本是我們很容易做到的事情，譬如我們每天起身和就寢的時間都早，清晨起來做建國體操，行深呼吸，不穿狹窄的緊小的衣服和鞋帽，不吸煙，不飲酒，多做些勞動的工作，飲食要加以節制，不過飲過食，更不吃零食，飯後散步，廢除束胸，緊腰，帶耳環，拔眉毛，等等惡習，不要天天濃厚的擦脂粉，多多沐浴，更好是冷水浴，時常到郊外去散步，常行日光浴，凡事不抱消極，不生悲觀，心要寬，量要大，免除一切煩惱，睡前應該洗一次臉，不要帶着脂粉睡眠，最低限度學會一種運動和音樂，可能的時候午後小睡一小時，少吃生冷的東西，就寢時不要掛慮這個，思念那個的，以免患失眠的病症。住的地方應當多開窗戶以便空氣的流通，每天要定正當的娛樂，以休養身心，像這些事情，沒有一樣是難辦的，不但不需要金錢來，雖我們若是都能注意到這些，管保能達到健康美的地步，就是自體素常很弱的人，如果能照着這些去實踐，不久也會成一個健康的人。

以上我僅就着健康美之獲得，隨便說了一些，現在再來寫一點在秋季裏我們女性保健的事情。

我分開來說吧！先說身體方面，其次再說一點精神方面的，身體方面，我再分爲衣食住三項來說比較清楚一些。

在秋季裏，涼風是一天比一天加重的，可是早晨的氣候還大致相同，午間的氣候就和早晚大不相同了，由于這一點，感冒我們不能不預防，感冒的可怕，我們是都知道的，它能帶來許多別的病症，換一句話說，也就是感冒爲百病之源，爲了杜絕感冒之襲擊我們，衣服之着用，在秋季裡，便應該特別慎重了，其實，人人都知道，冷了多穿，熱了少穿的道理，何必我來重複呢？然而多穿也有多穿的限度，少穿也有少穿的限度，究竟怎樣才是合理的衞生的道理，我和大家談一談。

女性服裝談

顏野

服裝，很能代表人的個性和智識。

所以你的服裝若是非常妖艷，人們就私議你〃狐狸精似的不是正人〃。你若裝飾得太濃厚，人們要說你，〃好奢華〃。你若裝飾得不隨時，當然，人們又要笑你〃老趕〃了。

我這裡的〃標準服裝〃乃是經濟，簡樸，莊嚴，美觀爲標準的，茲將〃服裝〃廣分爲三種述之如左

（一）衣。主婦的衣服可不必穿綢着緞，我以爲藍士林正可作主婦們的長衫，因爲藍士林不但易於洗濯，而且價廉堅固，於顏色，可隨氣候變換，如春秋可着中藍色，夏季可着淺藍，冬季可着深藍。

（二）帽。關於帽子，我們不妨先說說頭髮，主婦們的髮式，不用邊甚麽飛機式，坦克車式，雖然不能太平淡了，但是，在髮端稍有波紋即可矣，帽子，在春夏可用兩塊顏色相差的頭紗代替，冬秋可能範圍內，利用自織成的〃三角巾〃或〃絨線流行帽〃因爲這樣，不但便利，美觀，而且經濟，藝術啊！致於市上出售的，又歪又斜的帽子，若是戴了似乎又能失掉主婦身份的。

（三）鞋。在家裡不妨着用自做軟鞋，又輕又便利，旅行時更換薄底萬里鞋，訪友，換上草製高跟鞋，其他，大緞繡花鞋，不但粗俗，而且明示給人自己的落！伍。

如果對於〃衣，帽，鞋〃能仔細的考慮，而後着用起來，無論駕臨任何集會場所，貧賤的人絕不會笑你風流，富貴的人，也絕不是說你粗俗的。

致於你的〃經濟〃〃莊嚴〃〃樸素〃〃美顏〃他（她）們一定要讚你爲典型的主婦呢！

醋的用途

（一）對於很硬的肉類，若塗上些醋於兩三點鐘以後就特別柔軟了。

（二）如因嗓子乾渴而難受的時候清水裡對上二滴醋喝了立刻見效。

（三）若用醋代水硯墨，則在油紙上也能寫字，因爲它的粘性特別大。

（四）用同量的醋與清水混合，而擦抹席類，可使之淨潔美亮。

最新家政學（三）

方人

本來單是煮飯這工作，已經不輕，更何況早上上班又很早，而你又饞，吃頓飯，非就些適口菜兒不了瞇肚，不是更給她添了負擔麽？因之你必須拉風匣，這是鄰組的互助，是夫婦的協和，是非常時的表象，是小職員可是標準丈夫的應有條件，就在這樣談笑裏而你的早飯完成而你的美好家庭作成了。

多麽〃一舉而數善備〃呀！

所以說：拉風匣者。乃應享之權利，亦必盡之義務，不然，還成共爲自立自治與夫推己及人了麽？

看看那些人們吧，一睡睡到太陽紅吃口飯兒醬滋味，不但受了晏起和榮養的禍害，而且也打不起精神去上班，墮落得可歎。

這要加在你身上，仔細打算盤，二一天作五損失員不算太小。

說來拉風匣這種事情，還有它倫理上乃至論理上的據點，問了，不妨徹底去推敲，但先須有一個主觀的覺悟是你不當以爲你的太太給你煮飯是前生註定的事，倘或她翻了臉瞪了眼，硬要你給扇個人她好當太太，那你才敎吃不了兜着走呢，別敎我掘你老根子。

你說你心中有一個花火你希望娶一個摩登的，可誰不希望呢？不過，也配？月薪不到一個整兩個零也想吃天鵝？還慢說養起養不起。

何況値此石炭節約的時候，你不親自脚踏皂門的研究一番省煤的方法，更待何時？

當你望着紅火一瞬的當兒，你連酸化與燃燒的關係也瞭解了，皂坑豈不是良好的實驗室麽？友啊！

（四）讀書

居家所不可少的，物質上是柴米，精神上是書籍的，沒有書籍的日子，如同沒有柴米一樣，過個什麽勁兒呢？！

我有一個小主張，是把月俸的七分買柴米，三分兒買書，相信能作爲你的一個小參考，

說到書，大約有兩種，第一是增加知識的，第二是陶冶性情的，前者是供職所必讀的書，像數科書甚麽的便是，後者是些廣汎的社會科學，哲學，醫小說，專作閒寬用的。先把自己必須清楚的弄徹底完了，再隨時隨地加上一些其他的知識或趣味，那將使你的生命變成特別充實堅定而流溢着興趣，自然會動轉裕如無往而不利的了，該有多麽好呢？！

世上偏有一種人，不管自己作着什麽事。儘管羨慕着別人，以爲別人的職業是天堂，豈不知和尚不知道家，一家不知一家，有他的好處，就有他的難處，一旦給了你自然又是不好的一類了，那可怎能行呢！

從現在起，請你專念而敬重你的職業吧，第一你須把你的技能提高，那方法只有一個，就是做你應該作的事，讀你所必讀的書。

如此，你可以利用所有的家庭間的閒暇，不致於無謂生事，發生弊端。

觀察男性的幾點要素

亦非

當有了新的男友時，最先你要從他的外貌上來觀察他的性格！

有着稀髮的男人，無疑他是不會有若大發展的，而且性多忌疑，還開些他吧！

假使你的戀男是有厚厚的嘴唇時，那麽你的幸運可以保障的了。

高額是聰明和豐富情感的象徵，千萬不要和鼻樑凸出一塊的男人接近啊！一個戀女對於他是不滿足的，整整叢密的眉毛是高貴的表示假使他的手和女人一般的柔白你是要小心他的，最後還有幾個標準條件

眼睛常常往上看的——驕傲。

往下看的——懦怯。

往近處凝視的——憂鬱。

往遠處凝視的——英勇。

談女子職業

（滿光打字學院校長栗佩華）

在我國古書上說：男子治外，女子治內，按現在的國家亦是男子治國女子在家裡作賢妻良母。在平常的時候，這固然是對的，可是在這非常時局之下，就不能一概而論了，爲一個國家，男子與女子各佔一半，好男兒多走到國防線上，爲國效命，我們銃後的女子就不能專在家裏作賢妻良母了，也應當出來作點事以職業報國，隨着時代的進展，所以歸女職業問題在現在，實在是必須的原則上女子走到社會去是不能反對的，不信看日本友邦，或是德，意等近代的國家，那些青年女子們差不多都踏進了社會，在大都市任何一個角落裏，都可以看見職業婦女的踪跡，至於女子作事，決不弱於男子，成者還許比男子收到良好的成效，我國的女子處在這非常時局下趕快使自己身子健全奮起精神來，除去了虛榮心，和依賴的毛病，去找相當的職業，因爲女子職業，是現代所需要的，正是邁上人生的道路，不是新奇，亦不是偶然的現象，至於目下的女子職業較比適合女子身份的是什麽？有幾種？如女公務員女教師，女交換手，女看護，女售票員，女打字員等等的職業，因爲敵人是辦理打字學院的，暫且以打字員來說說，打字員在現下社會裏，已成爲極普通而且還重要的一種職業無論在各機關，會社，學校，各方面，都有打字員這打字員亦算女子職業的一個出路，卒業的學生多數的都走到職業，得到相當的出路，一般女同胞趕快振起精神拋棄虛榮走上職業陣線上去活耀，擔負起來新女性應盡的責任，以職業報國，共同協力建設新秩序，給我們東亞新女性爭這光榮才是啊。

日語入門

會話（73）

ココワ村デス（此處是村莊）

雞ガナイテイマス豚ガ遊ンデイマスアヒルモ遊ンデイマス（雞在叫猪在玩鴨子也在玩着哪）

川ガアリマス水ガ流レテイマス（有河流着水）

荷車ガ通リマスア

夜間之部

七、〇〇 新聞、告知、地方新聞 夜間節目預告、

七、三〇 講演（奉天） 重陽佳話

七、五〇 吹奏樂（哈爾濱）

八、一〇 話劇（奉天） 秋夜

八、三〇 新聞解說

九、三〇 評詞

九、二九 報時

一〇、〇〇 新聞、氣象概況、天氣預報、明日節目預告

一〇、三〇 京韻大鼓（奉天） 寮頭刺湯

一一、〇〇 俄語新聞（哈爾濱）

主婦們必讀 怎樣待遇乳母

怎樣待遇乳母？這也是一個很重要的問題：因爲她和自己的孩子是有直接的關係。筆者有見於此，願意寫出一點意見，供諸家庭中有乳母者之參考：

大凡出來充當乳母的，大半是沒有受過普通敎育的鄉婦，當雇定以後，萬不能專任她養育小兒，做父母的，定須從旁監視如見有不正當的行爲，即宜用溫言勸導之，矯正之，並敎以管理小兒的方法，使她漸漸改革舊習，成好習慣。

又大多數的乳母，住在自已家裡的時候，常食粗食菜飯以充飢，早晨起床神爽快，身體强健，終日不倦，乳汁佳良。一被他家雇入而爲乳母時，忽然不用操勞，坐享美食，然因生活頓變而致身體失去健康時，很是常見，這就是因爲待遇乳母不得其法的緣故。

所以當乳母雇入時，第一應當審查乳母的生活程度，和在家所做的事務，以免待遇上頓破習慣，發生不利那滋養分豐富的美食，吃了以後，能使乳母乳汁性質佳良，固不待言但是切不可因欲使愛兒得到佳良的乳汁，急急的把美食給與乳母，否則不免妨害她的腸胃，反倒乳汁變劣。故當給食時，最初須給以日常慣食的食物，過了幾天，方始令其少量的美食，逐日加多，最後方可以滋養分豐富的美食，使乳汁佳良，方稱合法。但遇該項美食爲乳母所厭食時，則宜切忌無理的給與，以免破其食性最須注意。

通常待遇乳母，可大別爲兩種：一種是很鄭重的，在這種當中，簡直有食必珍饈，出必命車，事必下婢，起居飲食，惟恐不周的。一種是很大意的，和前種相反，簡直有視同下婢，僅工資較多，以示區別而已。把這兩種待遇比較起來，前面的一種只要家擁百萬，當屬毫無妨碍；後面的一種，似嫌太覺冷待，對於小兒的營養上，恐多窒碍。所以待遇乳母，平心而論，宜將上述的兩種，折衷而行，不至發生過與不及，就可稱爲適當了。（川生）

牛奶質！怎樣辨別

每日所食牛奶是否質純，平常實爲難辨，茲刊出數種可辨純或不純。

（一）盛清水於碗，注牛乳一二滴，凝固而沉者佳，散亂而浮而者劣（二）取牛乳一滴，滴在指甲面，能如球形而不流溢者佳，到手即流則劣（三）指頭蘸牛乳摩之，覺微滑似脂者佳，摩之如水者劣（四）牛奶煮滾，傾於碗中，不久面結旬膜者佳，否則劣（五）欲知牛乳中如對有麥粉或豆漿者，可注入少許燒酒少許，即立變藍色無則現黃色。

以上數則，余屢用之，果然如意，主婦們可試之（希西）

パイロット 自來水筆

最高的品質 最廉的價格

耐久永不會發銹 パイロット獨特合金筆頭 使用感暢快無比！

山楂子酒因含有多量之維他命C故如用以恢復疲勞或胃腸疾患時殊有莫大之功効如注入紅茶內少許則必芳香適口夏季如以冰震而飲用之尤爲妙極因而多被利用爲清涼飲料再者如注入曹達水內飲之亦必有一種涼爽味也即希各界諸賢試飲方知言之不謬耳

大陸科學院創製 釀造發賣元 株式會社滿洲物產振興協會

定價 瓶裝每瓶五五〇格蘭一圓一角 贈答每瓶用花紙盒裝式圓六角 贈答每盒用柳條籃裝四圓七角 全滿各地百貨店 食料品店 以及藥房等處均有出售

山楂子酒乃以山楂之果實爲原料而釀造之最富有滋味之酒精飲料、山楂子古來即被傳爲快腦健胃之妙品因而即對於其他諸般疾病亦頗具有醫藥之效果、此次於大陸科學院研究釀造不特可爲家庭之保健劑並可供作桌上之賞味品者蓋亦即此山楂子耳深望各界諸賢惠顧是幸

株式會社滿洲物產振興協會 新京特別市西三道街一四之五 電話（二）二〇一九番

同吉林支社 吉林市巴虎門外工業指導所內 電話二一一〇五番

補血強壯 ビオトニク

必驅脫您苦

我亦是 您亦是 姑娘亦是 皆應爲國振作

使疲勞恢復 使精力增進

滿洲植村製藥株式會社 奉天・新京・東京・大阪

大同報　第一版
發行所　大同報社
郵政特准掛號認爲新聞紙類　康德六年三月廿三日第三種郵便物認可

要望國民一致協力 邁進政府確固決意
＝於臨時議會開會時＝日揆以下披瀝演說

【東京廿七日電】日本第七十七回臨時議會招集奏請之目的、乃披瀝對處緊迫之國際情勢、邁進國策遂行之政府確固之決意、爲求國民之理解與協力、日政府於臨時議會開會之際有東條首相之施政方針、賀屋藏相之財政方針等各演說、其意旨如次

・以完遂中國事變、確立東亞共榮圈、而促進世界和平者乃課於皇國之聖業、對此如有加以妨害之勢力、則須斷然加以排擊、但於此現實國際情勢下、帝國不得拘以樂觀、時今乃皇國亘古未有之重大危機時期、於此切望全國民一同奮起舉國一致協力、更爲促進國民再覺悟時局之眞相、東條首相以下各關係大臣、皆持以詳細具體之說明態度、而東條首相之於國務處理親立陣前指揮、其氣魄自反映於財界、故戰時翼贊會議之結果足堪期待云、

發揮地方政治綜合力
政府派首腦者赴各地區開副縣長會議

政府前者爲加强現地第一線縣旗之行政執行、曾斷行增加千數百名之定員、同時謀中央企畫指導部門之簡素化而確立少數精銳主義、茲更爲對應現下內外逼迫之情勢完成國防國家體制、當國第一線執行機關之政治的結集力、以期地方政治之運命萬全、而確立中央地方之實覺的一體協力體制、特由卅一日至十二月十二日自松木總務次長、濱本（治安）土肥（民生）古海（經濟）稻垣（興農）各部次長始總務廳各處長、各部司長之政府首腦者並協和會中央本部側菅原總務部長、坂田調查部長、王指導部長等準照別項之日程派赴全滿各縣旗於現地舉開副縣長、旗參事官懇談會然而此種之正副縣長、旗長、旗參事官會議等因鑑於行政之命令系統上省之地位難以直接招集於中央按從前向由省長省次長會議而力求把握現地第一線之實情茲以最近民生安定、治安確保、農產物之增殖並蒐貨、生活必需品配給之合理化、勞力供出之圓滑化等政治經濟或治安上之國家的重要諸問題、悉皆集約於地方政治以是第一線執行機關之國家政治上之責任與地位、益愈加重、故政府特於此際進而派遣首腦者、於現地於省之斡旋下舉行現地會談、今次之懇談會、現地側之副縣長、旗參事官自不待論即省總務科長協和會省本部事務長或參事、亦均出席、關於二位一體制下之地方政治之綜合力之發揮、舉凡行政會運動兩面均將坦誠報陳、建設的意見、政府協和會之首腦者與直接觸於地方民衆挺身爲民宣德之副縣長、旗參事官事務長促膝懇談對於巡行政治之實蹟以身示範同時、於從來未得底確把握之地方實情上必有可觀之成果於政府之諸施策亦必裨益良多、促進中央地方之一體化、頗堪注目、

會期、出席者

會議日程並政府側出席者氏名如左、

△十月三十一日＝興安地區、開會地王爺廟

政府側出席者松木總務廳次長、河內興安局參與官、遊佐馬政局長、武藤弘報處長、生松商務司長、協和會中央本部王指導部長

△十一月三日＝東北滿地區、開會地哈爾濱

政府側出席者澁谷治安部次長、土肥民生部次長、飯澤主計處長、岡本地方處長、楠見極政司長、協和會中央本部坂田調查部長

△十一月五日＝東北滿地區、開會地牡丹江政府並協和會側出席者（與哈爾濱會議出席者同）

△中南滿地區、開會地十一月十日＝奉天、十一月十二日＝錦州

政府並協和會側出席者古海經濟部次長、田村勞務司長、岡田禁煙總局副局長、菅原協和會總務部長、

週間外交展望
東鄉外交、蘇都危機、美國透視

【東京廿七日電】週間外交展望

△東鄉外交的性格

近衛內閣雖然曾行更迭松岡、豐田兩外務大臣、但其目標、仍然奔向中國事變之完遂及大東亞共榮圈之確立也、東條新內閣之外交、顯係接繼近衛前內閣之衣鉢、所相異處、唯有客觀情勢緊迫化而已現在歐洲方面德蘇戰爭益見深刻化、而遠東方面對日包圍陣的軍事、政治經濟亦日見加重、日本對以上兩項激變情勢、必須秉定堅固決意、東條內閣乃是順應此種必然的要請而產生者、故其外交部門亦必將固持强力的外交、突破頑强的包圍鐵陣、實不容喋喋絮言者也、所謂『强力的外交』就是與軍事渾然一體的外交此點當東鄉外相就任後即曾毅然聲明過、東鄉外相有卅年間之外交官生活歷史、爲骨氣剛强的一位硬漢、由彼之個性、反映到下緊迫之情勢、必能保持帝國之尊嚴、本定無二的信念向前邁進也、

△危機切迫的莫斯科

德蘇戰劃一大轉變機之際、莫斯科之攻略戰漸將入最後階段、德軍由莫斯科南、北、西三方壓制莫斯科、其先鋒部隊業已迫近距莫斯科八里之地點、史達林委員長依然狂奔準備防禦、動員市民軍、勞働軍等、欲圖盡困獸之鬪焉、蘇軍屢屢盼望的冬期難將到來、但蘇聯已如狂瀾既倒、所以牠的希望也日見稀薄了一方德蘇單獨媾和的問題、雖曾幾度打消但最近又囂囂塵上、因爲單獨和平對於英美實爲大事一件、故英國急向伊蘭方面輸送機關車及車輛、擴充伊蘭路綫、而美國亦廢止經由海參崴之援蘇重新開闢最短距離之援蘇路波士頓、阿爾罕格利斯克綫焉、

△美國之軟硬兩面

美國之軟硬兩面採用波士頓、阿爾罕格利斯克綫之問題、果然化成美國國內問題、政府方面極力陳辯右措置之妥適如次

一、絕非懼怕日本、實爲救濟苦惱於輸出不振之波士頓港也

一、而波士頓、阿爾罕格利斯克間、爲援蘇最短綫、

但輿論並不予以寬赦、因此海事委員會於廿四日乃演出曖昧的修正聲明、當日美關係微妙之際、日本當然不能漠不關心也、今次政變後的美國對日態度、只瀰漫在日美交涉可能繼續的氣氛中、停止援蘇遠東路綫使用之事、恐必與此有關他方美國將日本視爲『假設敵國』之事亦逐漸露骨、想像其現在必正在進行强化ＡＢＣＤ對日包圍陣中也、即如最近澳洲及其他民主主義國間進行軍事協力之件、即其一例也、此外馬克爾達代將率美國軍事使節團赴重慶、擔當指導重慶政權亦爲其中之一例、由上鑑及美國對日之誠意、實難確實斷定其至如何程度也、

呼應政府所披瀝決意
兩院表示突破時艱議會意志

【東京廿七日電】貴衆兩院對於臨時議會均甚期待至於政府之要請、加以全面諒解、並擬支持政府完遂不動國策之決意與施策、以發揮翼贊協力之實、就中衆議院占三百餘名絕對多數之翼贊議員同盟、鑑於現下國內情勢及該同盟結成目標、有率先支持政府決意及提出突破時艱決意案之意向、其他議員亦似與議員同盟取同一態度至於貴族院亦應與衆議院採取同一態度、如斯此次臨時議會、東條首相以施政方針演說披瀝不動決意後、兩院將互相呼應以强力支持政府、表示突破時艱之議會意志頗堪期待云

齊亞諾訪問希特勒
交換對法關係意見

【柏林廿七日電】齊亞諾意外相、廿五日午前赴總統大本營訪問希特勒總統、於李賓特洛夫德外長參加之下、約二小時作重要協議、會談內容全未發表、但當茲德國、維西政府間調整德法關係交涉重疊之時此次會談、可認爲交換意大利對法要求之重要意見關於德法交涉、德國欲進一步與維西政府確立國交關係、故互相交換外交代表、德國已派尼達氏以總領事名義駐維西、以當調整國交之責、法側遣德外交代表之人選聞已內定、與此關聯、駐巴黎法政府代表、卜利能一兩日前曾赴東部戰線訪問李賓托洛夫外長、並傳擬與希特勒總統會見、同時商洽捕虜問題之維西政府代表史加比尼近亦有訪問柏林與德協議之模樣、此次德國安琪捷陸長視察非洲途次會見魏剛法國北非軍司令官及諸蓋斯莫洛哥總督、舉行重要協議、如此圍繞德法國交調整之要人活動一週來頓呈活潑、齊亞諾外相之訪德、由此見地觀之、頗惹注目云、

精軍　日本山砲隊〃人馬一體〃猛訓練

德通商局長 與意首相懇談

【羅馬廿七日電】德意進行德意柏林會談之外、莫索里尼意首相、與德經濟使節克羅德烏斯通商局長又於廿四日午後會談、該局長係於本月十九日到意、對於德意清算制度實行上補助細目協定、商議締結辦法、即確閱對德輸出、本年度意大利之輸出總額爲四七％、他方由德輸向意大利之總額爲四一％、已超出德國以上、如何調整此種情勢、實爲兩國間之問題、該局長之訪意、蓋爲解決該問題云、

美海長言明遠東情勢 惹起議員間之非難

【華盛頓廿七日電】諸克斯海軍長官、廿四日於海軍軍需品製造業者會議席上言、對於遠東之情勢、出以無常識之談者故與美國政界以多大之衝動云云、對此於議員方面、多出非難之辭、

△侯勒特上院議員（革新黨）最近之遠東情勢、關於諸克斯海軍長官之言明、實難理解、若遠東情勢、如長官所云之狀態、則美國民及議會即於大西、太平兩洋同時展開双方作戰、余想美國援蘇軍需品之大部份、均由日本近海經過故宜緩和太平洋之緊急爲要、

△那義上院議員（共和黨）諸克斯長官、言日美衝突、爲不可避免事云者、恐是共自身希望之觀測耳、

△侯伊拉上院議員民主黨余實不想如諸克斯長官所云之不可避免日美之衝突、吾等以爲當無何等理由、非與日本非戰不可、諸克斯長官所言明者、無疑僅以表示大總統之臆測、或恐將爲其自身之見解耳、諸克斯長官、入閣以來、常揣言要與某國交戰、似嘗希望與德交戰、更使蘇聯與意大利、蘸起戰火、於今更想與日本戰爭焉云、

（照片＝諸克斯海軍長官）

丹內次地區作戰進展 莫斯科西方演成激戰

德軍發表

【柏林二十七日電】德軍司令部發表、

一、丹內次地區之作戰、更見進展其他各地德軍依然繼續猛攻、

一、德空軍轟炸丹內次河及頓河中間並莫斯科周邊及維爾塞夫東方之蘇軍密集部隊、粉碎摩爾曼斯克鐵道之一部及利巴奇半島之蘇軍陣地、

一、其他一隊廿五日夜空襲莫斯科、描準庫列姆林宮投下命中彈、

一、於英格蘭周邊水域、德空軍擊沈商船三隻、一萬二千噸、同時並轟炸英本土西岸、南岸及西南岸云、

【柏林廿七日電】德國海通社、廿五日發表德空軍之戰果如左、

一、廿五日德空軍之攻擊目標主要爲蘇聯之重要交通機關於洛斯托夫郊外及哈利叩夫東部各地爆破重要鐵道、對蘇聯大軍、予以殲滅之打擊

一、德空軍廿五日於東部戰線南部地區、爆破列車九輛、廿六日將其大破、又於中部地區、空襲蘇聯砲兵陣地暫壕陣及其他防禦陣地、爆破列車七輛、機關車三十砲十二門、各種車輛二百五十輛、空中戰擊落蘇機廿九架、

一、廿五日夜德空軍擊落蘇聯機五十四架、

蘇聯發表

【莫斯科廿七日電】蘇聯情報局廿五日發表如左、

一、莫斯科西方與杜聶茲盆地及他幹羅古方面、終日展開激戰、

一、蘇聯空軍廿四日展開空中戰、擊墜德機十架蘇聯側亦損害六架、

一、德空軍編隊廿五日空襲莫斯科遭蘇聯高射砲陣地之射擊、損失飛機十七架、

一、馬羅亞羅斯拉維玆與莫捷斯克兩方面、終日展開死戰云、

太平洋 三

白蝶貝與日本人

相隔新幾尼亞與澳洲大陸之間的、『阪列斯海峽』乃爲有名的、『白蝶貝』原產地、最初於此地發見眞珠者、乃是自希特尼出航、而向西與大利之『斯庫鄉船』船長『德蒙氏』與其船員也

此後、眞珠（即白蝶貝）採取業者、先後向該地出動以木曜島之、『凱內得港』爲根據地而開始活動自十九世紀末頃、日本人漁夫始有打魚者、而和列國漁夫、蝟集南海、作競立的打漁事業、但其後、因爲打漁採貝區漸入深海所以對於精慣潛水之日本漁夫、竟無列國漁夫匹敵、於是、自然的、眞珠採取權移歸日本漁夫獨有、蓋因、除非日本人、不能行深海作業故也

於是在這個當兒竟出了所謂『白濠主義』當然這是：『澳洲政府』的事、打算專用澳人、不過陸上的事業無日人尚可、但海上工作却非日本人不可、如果適用此主義時、恍大產業的白貝採取工作、只有停止一途

後澳洲政府、在無可如何之下、決定：『限於在西與太利之『布爾姆』與『木曜島』之陸地以外之海上生活者』、許可日本人採貝作業、觀此、可知日本在此地之必要及被重視同時給日本祖國吐氣萬丈、現在於此採貝之日本人木曜島有三百五十名、塔溫有一百五十名卜姆附近二百名、總計約有八百名

日本與南洋淵源極深 十九世紀有漁夫前往

南太平洋之島嶼群

我們打開世界地圖一閱即可見南太平洋之大小島嶼不曾棋子、或美麗的星斗、散列一片、島嶼最多的是：『珊瑚礁』此種渺小豆島、絕對適於大艦巨船之碇泊、所以美英荷蘭各國、一定在展着地圖、鳩首着考慮如何利用島羣作軍事基地中、對此如何先姑置不論、茲將其有趣的名稱談一談

最東端之島嶼羣是：『普里訥西亞』包含此內者爲：『北方之衆普拉帶斯、非尼克斯、愛里斯、猶寧、馬尼西基、馬爾凱薩斯』『中央之克克茨佩宋塞耆、查莫志』等、普里訥西亞爲西臘語、乃『多』之意、自南洋至普里訥西亞之中間、存在有南北二島嶼之橋、北島橋稱爲：『密克羅訥西亞』南島橋曰：『麥拉訥西亞』我謂、『密克羅』乃、『極微』之意、因各島都爲袖珍的、故以此名也、而『馬拉那、加羅林馬很爾、甚爾巴特、愛里斯』都屬於此

至於南方橋名之、『麥拉』亦是西臘語、是『黑』的意思、因爲住有黑色『巴普阿族人』故以此而名之也、而『雷甲提、宋羅門、非甲比斯馬、萊池庫斯、新海布里地斯』諸島、都屬於此

馬來軍備之現勢

可怕、堪懼眞的、雖無勝算、却注力於防備陣之擴大、因爲他們已有對日包圍陣第一線之覺悟、也實令人爲他們膽怯

先說新嘉坡、竟伐採了海岸椰子樹、爆破突堤、撤退家屋、以除射界之障碍、設置預想以上之陸地障碍物、敷設機雷於港外貯藏軍需品、又動員三千土人、修築了軍港工事、所以新嘉坡政廳、曾豪語說：『全島已要塞化、陸海空俱備、縱有外敵、有立刻擊退之餘力』

馬來的兵力、現在陸軍約五萬、義勇軍約二萬、計稱爲七萬、尙且有續增形勢　其迄歐羅巴大戰時僅有正規軍及地方軍共合二萬人左右、故其飛躍數字發展、亦堪驚嘆

被限制於增强之一途的印度軍、阿弗利加軍、在華駐屯軍、澳洲軍等、已達三萬五千之數、而義勇軍亦在風雲緊急的絕叫之下而招募中

× × ×

武漢三鎭呈明朗 各般無不顯更生

【漢口廿七日電】武漢三鎭、已更生六週年、於汪政權之良治善導之下、軍官民一體、以建設東亞新秩序爲目標、百廢俱興、煥然大備、邇來治安恢復民樂共業、黃童白叟、正慶斯日之向榮、諸般幷俱象徵新秩序之鞏甚、茲將更生後之政治、軍事、文化等各部門、羅述如下、

一、政治　武漢地區在日本軍之攻略前、對於政治或思想、即與中央政權有一見懸隔之感、攻略後、仍有同樣印象然而去年東亞聯盟湖北省分會設立後、武漢地區遂重新展開新中國政治運動、一方武漢地區之社會運動及武漢青年協會、亦於六月改組、開始訓練新青年及培養東亞聯盟之思想、刻下武漢附近已有卅三處分會、會員超過三萬名、國民黨支部亦與東亞聯盟分會提攜、現在中共一元化之彩色益漸濃厚、

一、軍事　去年春新設武漢綏靖公署後、即與新中央軍官學校武昌分校、從事同樣之建軍工作、

一、產業經濟　前此設立之中國實業銀行、其後已於武漢附近分割設立支行、

一、文化　推進武漢地區之文化運動、主要爲中日文化協會武漢分會十月以後、將武漢地區之既成文化團體、完成糾合於其管下、又皇軍將蔣軍拋棄武漢後、武漢大學之藏書、全數保管、現已返還於中央政府、湖北省政府將提供爲中日文化躍進之資料、

一、教育　中小學之再建復興、刻已步入正常階段、

一、土木　本年完成長江堤後、多年苦於水禍之人民、至此能安居樂業、同時盛興土木、營造建築、其發達頗可期待、

一、衛生　公立病院完成後、地方農村等醫療施設班、特巡迴邊境之地俾期邊陲之人民、亦普惠新醫學之厚既、

美沿岸警備隊 有統制船舶權

【華盛頓廿七日電】美當局廿五日發表、茲爲防止妨害行爲、特賦予沿岸警備隊權限、凡駛入美國諸港船舶及船員、均歸其完全統制、此次措置含有下列各點、

一、停泊港灣中之船舶、如變更投錨地點或裝貨地點時、須請求沿岸警備隊之許可、該隊並有禁止船舶航行於海軍造船所、兵器廠及國防上重要埠頭等附近水域之權限、

一、裝載爆發物之船舶、須於警備員監督下搬運之、

厦門全閩日報 社長被人狙擊

【厦門廿七日電】厦門全閩新日報社長澤重信氏、廿六日午後二時四十分左右、行於市內大中路時、背後有人以手槍狙擊、當時身死、犯人在嚴査中云

武田牌

去疲勞 健胃腸 治脚氣 增營養

維他命B1之大量療法

胃腸病・營養不良・疲勞・脚氣等疾患之治療、倘非大量投給高單位之維他命B1劑、實難直獲期其十全効果。例如從來一般維他命B1劑或酵母劑之不達療劑効果者、良由其中維他命B1之含量過少耳。」

一片中之維他命B1量 二百鳩單位

新製劑强力米太寶靈片乃高單位之維他命B1劑、其一片中之維他命B1量、計爲二百單位、故成人普通一日需要量之四百單位、僅由本劑兩片而已可補充、洵屬維他命B1劑大量療法上之利器。」

高單位維他命B1劑强力米太寶靈之効能……

（一）强化胃腸機能、振起食慾。」
（二）賦[illegible]病細胞、改良營養狀態。」
（三）旺盛新陳代謝、迅速袪除疲勞。」
（四）用於幼小乳兒、得促進其發育。」
（五）用於病體之時、得增强其抗病力促進疾病之早癒。」

【包裝】100片　500片

總發行　武田長兵衛商店　日本大阪市東區道修町
滿洲總發行　滿洲武田藥品株式會社　奉天市大和區

4K(3)110

强力米太寶靈片

汽車運費改正
回數券減價市民稱便

國都五十五萬市民、所期待的市內電車、已經預定自十一月一日開始營業對此、公共汽車路線加以改正並對運費實行減低、以期乘客之便利並負担之減輕、回數券全綫平均改爲一角茲將新規定之運費價格錄左、

一、運費＝全綫平均一角、一、乘車券＝發賣人電車公共汽車共同乘車券、但通學期間乘車券電車與公共汽車分別發賣、不能通用、以往發賣之汽車券仍然有效、電車乘換時亦可使用以往發賣之官廳公用及通學期間乘車券在有效期間內乘電車有效、既發賣之乘車券不免換新乘車券、

一、乘車券種類及運費＝市內公共汽車普通回數券價目改正如左、「普通回數乘車券」四回四角、八回券八角、二十五回二元五角（特殊一回乘車券）二角（軍人回數乘車券）十六回一元、（通常回數乘車券）（中等學生）、百回四元、國民學校幼稚園兒童用一月期間一元五角、半月七角五分、換車票免費（只限於電車）官廳公用乘車券停止發賣、

一、乘坐電車＝在換車地點可以換車、但不准同一系統換車、又市內公共汽車換乘電車、或由電車換乘汽車不准、換車地點爲消費組合與洪熙街二處、

一、乘車券發賣方法＝於電車內發賣普通回數券、但汽油車內依從來只賣特殊一回券、其他發賣場所除以前之場所外並在撫松路、新京驛、安民廣場、洪熙街、消費組合、（以上事務所）、車庫（電車營業所）等處發賣、又通學用回數券及通學期間券發賣場所爲電車營業所、汽車大經路營業所、汽車南新京營業所、

一、電車開通紀念乘車券票價一張五分、有效期間十一月一日至十一月七日但僅發賣十萬張、倘於期內賣完、尚希購買普通乘車券、

一、其他帶領未滿六歲小孩、電車、汽車二名以內免票

電車站已劃定
開始修築安全地帶

國都電鐵、於五十五萬市民望眼欲穿之情形下、決自十一月一日開通、其塗色、裝設等工作業已完成大半、其運費已如上述決定爲全綫一律一角、更於廿五日得交通部之認可正式決定停留場如左、並已開始安全地帶之修築云

△新京驛—中央郵政局—兒玉公園—寶山—交通會社—三中井—消費組合—東朝陽路—順天署—順天在滿小學校—至聖大路—安民廣場—交通部—洪熙街—南新京車庫—南新京西朝陽路—外務局—興亞街—忠靈塔—消費組合△洪熙街—滿映—春光學校（第六代用官舍）—撫松路（第七代用官舍）—△興亞街—興安橋—新京中學—千早病院—興安廣場、再運轉路系統如下△一號系統由新京驛經同治街由撫松路間折回△二號系統＝由新京驛經興安大路折回光熙街△三號系統＝由新京驛經興安大路、興亞街由興安廣場折回

三號系統豫定十二月以前開通云、

金屬部門競技在奉舉行
武部長官等要人前往視察

【奉天電】全國技能競爭金屬機械部門、於大會第二日二十六日午前十一時假大東區滿洲飛行機製造會社技術工員養成所、由技能競爭委員長武部總務長官以下古海經濟、稻垣興農兩部次長及其他來賓等出席中舉行、競爭係由三十名選手施行以旋盤實技及裝置競爭、至午後四時許、始告完畢云（照片＝武部長官視察金屬部門之技能競爭

歌唱比賽會舉行閉幕
京市立大和通國優校獲冠軍

滿洲帝國教育會、爲電電會社共同主辦之第二次各地初等學校學童唱歌比賽大會、已於昨廿六日午後一時至二時半間舉行完了、由安東營口、錦州、奉天、新京、吉林、哈爾濱、齊齊哈爾等八大都市國民學校代表學生參加所得成績非常良好、平均各市都較去年進步、一等當選及四名優秀校、業經中央放送局以聘專員審查委員十餘名共同判定成績如左、

△全國第一等當選校—新京特別市立大和通國民優級學校、

△優秀當選四校、

一、奉天市立義光國民學校

一、奉天市立皇姑屯國民學校

一、哈爾濱市立公園國民優級學校

一、齊齊哈爾市立北關國民優級學校、

（照片＝永長路國優校學生歌唱時之情景）

此次歌唱成績頗較去年進步
寺田審查委員長談

寺田委員長、於全國唱歌大會審查終了後、談話如左、

較去年頗爲進步、發聲語調好的多了、但課題曲無有甲乙、隨意曲亦不甚充分、日本語之與發音淸晰流暢者、實是光榮之事云、

興亞礦山研究會
招開第一回總會

「興亞鑛山同志會」係以新京工業大學採鑛科學生、及畢業生組織者、近爲提倡我國鑛業學徒之研究磨鍊及大同團結、已與哈奉兩工大及南滿工專相呼應、展開活潑運動、茲於廿六日午前十時假新京工大講堂舉開第一回總會及研究會、當日研究題目發表如左、

△「開會之辭」委員原田禮一郞、△「對於坑內支柱之盤壓」新京工大學生逸見一郞、△「關於石咀子銅山」同校生富田旭、△「關於專門論文」「校生菊池功、△「鑛山機械實驗愚感」令校教授林大輔、△「關於我們同志會設立宗旨及其發展性」、委員中村一雄、△「感想」、會長新京工大教授黑田佛人、△「關於簡單的重壘之理」同校孫祺蔭、△「關於坑內災害防止」同校岡本誠、△「滿洲選煤實狀」滿炭鑛務課長岩田正吾、△「關於物理採礦」地質調查所理學博士井上宇胤「未定」同所理學博士中野長俊△「滿洲之地質」國立中央博物館理學博士遠藤隆次△「閉會之辭」委員村山正男、

灌輪兒童航空知識
學開模型飛機講習會

空務協會新京支部、會決定利用每個星期日、舉開模型飛機講習會、廿六日星期日上午十時在新京白菊國民學校舉開、由新京空務協會中之講師指導、對兒童授以飛機之智識、以期藉此昂揚小國民對大空之關心云、

養成優良新聞人材
制定記者育成要綱

政府爲謀國內各新聞社及通信社記者素質向上、同時使各新聞記者對國家徹底明瞭、所以月前公布記者法、今次特爲養成優秀記者起見、目下業已制定新聞記者育成要綱、

因鑑於時局之要求、與記者對國家所負使命之重要性、伴隨記者法之制定實施記者教育訓練、改善待遇、確保將來優秀記者之養成、

△要領

一、記者之教育訓練槪要

（一）在建國大學、法政大學、及哈爾濱學院等法文學系大學內、創設宣傳講座、以資養成日滿優秀之記者、

（二）擴充現在之記者養成所、以謀記者之養成此養成所分爲二部、第一部收容中等學校卒業者約廿名、（滿系）期間爲一年、授與必要之講義、並行實習、第二部養成爲半年、原則屬於通信社或新聞社之見習記者資格授以實務教育、

（三）實施現任記者之再訓練、特別選擇優秀記者、使其入大同學院建國大學之研究院、或留學視察國外、以資幹部記者之養成、

二、按記者之素質改善待遇、以資確保有能記者及記者之自興振奮、

三、記者中對國家有功勞者廣行表彰及其他酬勞方法、

△措置

一、本年先於法政大學第三學年設置宣傳學講座漸次推及他校、

二、現在之記者養成所、由滿洲國通信社管理、置教務主任助教各一名

三、記者養成所由每年一月始業、

四、對於日系新入社記者必要實施以適當之滿洲教育、

五、關於記者給與之改善對各社實施之、

人肉市場花樣翻新
竟亦採用配給制度
—蘇莉姑娘眞是生財有道

由同豐樂茶店轉勤到頭道溝吉慶堂的蘇莉、自到差後、事由頗稱順利、一般走馬章台客賢孫孝子、捧之若鶩、致弄得這小妮子有點發紫、蘇莉是新人物、對於時局特別應付、爲把高跟鞋下的一些色鬼收羅入幕、因此亦採用人肉配給制、然而茶壺利用地位、從中時常漁利、後來蘇莉更採用票制、開盤時發票、持票佳局、概不零賣條子、所以近來蘇莉之事由更呈有井然、前天有點下雨、蘇莉到國泰電影院看千里送京娘、於九時許由茶壺來電話、詢問今夜能否有局、蘇莉查看懷中實帳本、是陳先生的日子、告訴早點收拾屋子、電影還未演完、蘇莉急速買車回寓應付配給制下的客人云

蒙民習藝所
創立紀念展

【王爺廟電】王爺廟蒙民習藝所、爲紀念創立一週年、自廿四日至廿六日三日間舉辦學生習藝品展覽會、該所乃施以與蒙民關係密切之獸皮、羊毛之加工品、毛皮類並蒙古鞋馬具等皮革製品、絨氈、紡毛絲等特殊技能之教育、當

皇帝陛下御巡狩西北地方時該所曾獻上自製之絨氈此次之展示品有毛氈、靴鞋等富有鄉土彩色者二百餘件、廿四日晨有○○特務機關長壽省長、郭民生廳長米村警務處長等並街民之前往參觀、頗呈一時之盛云、

國都氣温益愈下降
似已邁入本格冬期
嚴寒襲來！

日來天氣陰曇、嚴變爲雪朔風吹來殊爲嚴寒、國都廿六日之星期日、較諸廿五日之冰點二度更爲低下至午前六時竟低至七度八分、爲設有中央觀象台以來最初次之新記錄的最低氣溫、實有已本格的入於冬期之感、據中央觀象台談稱如左、

在貝加爾湖上空之高氣壓、因受擴至東南方之影響、始發生此次變態之寒波、但衆均呼寒之高氣壓、因將向黃河方面變更其進路、是以風亦南進、故氣温行將上昇而天氣亦將回復云

黑龍江開始流氷

【黑河電】北部滿蘇國境之黑龍江、廿六日午前五時廿五分於黑河街水域已見流水之到來、十六日正午之初雪爲三耗、十八日向上下流沿岸各縣之豐富冬藏物資已發送完了、日曜日之江岸極爲熱鬧、對岸之蘇領布拉哥耶、因莫斯科之危機、來往忙於運士之婦入勞働者、及兵士之歌聲、唱和互答於此可見國際政局轉變而反映之明暗不同、

又全面之結氷、觀側須於二週間後、廿六日最低氣温、午前六時爲零下十二度云、

大同報廣告部
電話二六一五一

寄信應注意書明地址
◇防諜期中當體得郵便常識◇

爲對處緊迫之國際情勢、徹底防止第五列郵物、以防於不注意中、而向第三國洩漏國防上之秘密、前者遞信省由廿日以來、爲圖强化利敵文書擊滅陣、實施限制信件之寄出人等特別須記入寄出人之姓名住所、禁止使用二層信封暗號、點字、隱語之通信茲者新京中央郵政局、爲順應此擧擊、要望戰時下市民注意、嚴防諜報行爲、於該局辦理國都市內寄出及接受之郵物、每日平均爲九萬、其中官廳會社等之會社用郵物爲四萬、報紙雜誌類三萬、普通郵物二萬、但寄出人不明之通常郵物、約達三成以上、大部均爲利用官廳會社之信皮、超出發送辦理人想象以上、

以上不外由於滿系大衆對郵便物常識之不足、此點必須加以根本徹底灌輸該局通常郵便課某人談話如下：

因收信人住址不詳、原信轉回者、每月頗多、郵費不足者、亦以滿系占多數、時局下以防諜爲第一要義之際、切盼大家能切實體得郵便之常識爲是云、

健康週間 話結核

結核爲害至深且劇（上）
國民亟宜注意預防

當此天高氣爽之佳期、舉行健康週間、使全國民注意身體之健康、鍛鍊强健之身體以當此世界非常時之大任誠爲重而且要者也、於此首宜喚起國民之注意者、即爲結核之問題也、蓋結核之爲病不但頑固難治、且廣汎蔓延於各層社會中誠爲唯一之國民病也

結核　即俗稱之癆病、爲慢性傳染病中之最著名者共蔓延之廣、爲害之甚、占疾病中之首位推其所以蔓延之由、則不外乎國民對於結核理解之不足、預防上知識之缺欠、且對於預防及治療之設施皆無等種種之關係、因之致於慘惡之疾爲害莫甚也、

本症　昔時因集團生活稀少之關係、多由家庭而傳染、如由父母等而傳染者、爲數最夥、故一般視爲遺傳之疾病、而近來文明演進、人口多集中於都市、且爲開發產業而工場林立、振興教育而學校櫛比、鞏固國防而軍備擴張、因之集團之生活愈衆、而結核之蔓延亦益廣矣、且患結核者及因之而死者、多爲青壯年之國家中堅分子、共影響於經濟產業之開發民族民生之振興、實莫大焉、我國有鑑及此、成立結核預防協會、而努力於結核之預防撲滅實爲殊堪慶賀者也

△結核之概念

一、結核之感染　昔人以結核爲由於過勞而生故日癆病、然以今日而言、過勞不過爲結核發病之誘因其眞正之原因乃由結核菌之感染而生如體內未受結核菌之傳染、則無論身體行何種之過勞、亦無發生結核之可能、至於結核遺傳之說、更不可信、即遺傳易患結核體質之說、在醫學界尙有多少之異論

二、結核菌之撒布、結核菌乃由患者之病竈（即患病部分）而產生其主要者爲肺結核患者之排出、故肺結核病人痰中常含有無數之結核菌、此即結核蔓延之泉源也、若能將此患者之痰、行適當之處置則結核之蔓延即不難撲滅此爲結核預防上之重要關鍵也

三、結核菌侵入人體、結核患者所排出之菌雖經乾燥、若不多受日光之直射、可以長期生存時時隨塵埃而飛揚於空氣中、吸氣即侵入體內、然是種由飛塵而吸入者、其數甚少、毒力較弱、故其爲害亦比較輕微、最應注意者、爲肺結核患者、於咳嗽或噴嚏時所噴出之痰沫、其中常含多量猛毒之菌、如不注意直接吸入體內、則最易受其感染、且易陷於重症、此在預防上最應注意者也、而患斯症者又非僅爲臥床不起之重態、往往有外觀上健康之患者他人不知其有疾、因而不加注意、然後隨時隨地撒布細菌、於不知不覺中即受其傳染、故於集團生活中常一時發生多數之患者

四、感染與發病　菌雖侵入體內、如體力强健時、則不得爲害而直接排出之、若侵入之機會甚多、且結核菌之毒力甚强、加以身體健康失常時、則結核菌即開始活動、於肺部發生極小之病竈、繼續則其附近之淋巴腺亦腫脹發炎、此即所謂初感染症候羣也、此初感染之病兆、大多數由石灰沈着而治癒、因此初感染之結果、全身細胞呈一種特異之變化、此種變化由『吐別兒苦林』之皮內注射而得證明、『吐別兒苦林』爲結核菌所產生之物質、未受感染者雖注射於皮內亦不生任何之變化若已受感染則注射之部發赤而腫脹此即『吐別兒苦林』之反應、即可證明其人已受結核之感染、於感染後一年半以內最宜注意攝生防止過勞、行適當之休養等以防止結核之發病、不然於此期間、潛伏於病竈中結核菌易於活動、如不注意、則結核菌發展其勢力、通過血管或淋巴管、於各種臟器如肺肋膜、腦膜骨關節等部、發生結核之病症此即結核之發病也

五、肺結核之經過與症狀、結核發病之部位雖多、然以肺爲最常見而預防上亦以肺結核爲最要、肺部所生之病竈其初甚小、要加以適當之療養則不難治癒、如身體之抵抗衰弱、則結核菌即乘機繁殖、而病竈向周圍擴大化而崩潰吐痰而咯出遂成爲空洞、空洞中心爲結核菌繁殖之最良培養基、於其中繁殖無數之結核菌向外界隨痰而排出此即開放性患者是也凡開放性患者均爲撒布結核菌之危險者吾人對之應具特別之警戒心、必行適當預防之手段、以免被其傳染、反之雖患結核而不向外界排出細菌者、謂之閉鎖性結核因無撒布結核菌之危險故於社會上不生若何之危害然是類患者多爲極輕症者若重症患者則無不爲開放性者、開放性患者不但能傳染他人、且對已身亦有向他部蔓延之危險如由氣管支而蔓延於他處之健康肺部、或侵入喉頭、或嚥入胃腸而起腸結核等此謂管內傳染（未完）

淋疾化學療法劑

最短期

五淋白濁　並非難治
祗要一服　五淋拿根片
奏效如仙　立即告癒
不論新舊　徹底除毒
毫無危險　永免再犯

【包裝】二〇片　一〇〇片

製造兼總發售處
鹽野義商店
大阪市東區道修町三丁目
鹽野義藥品株式會社
奉天敷島區協和街三段三號

鹽野牌　五淋拿根片

貝見曼

立止咳嗽藥

止咳·化痰·奏効最著

藥無癖性　保護心臟
老少亦能　收効安全

不特有鎮定頑咳、化痰易吐疏通吸呼之功、且防止心臟衰弱之効、故對於一般之痰咳有効自不待言、對於喘息百日咳等慢性症狀用之尤爲適宜藥効之顯著誠超越類藥叢中也。

主治
感冒性痰咳、喘息
百日咳、氣管支炎
肺結核性咳嗽、
嘎聲、呼吸阻害等

各藥房均有出售

總發行處　東京　大阪　丹平商會藥房

新京影戲院案內

今日公演　藝華公司出品有對白發聲古裝情艶巨片
千里送京娘
主演李麗華
十月廿四起演七天　優待券末日有效

下期准演　新片
春明公司出品全部有聲對白歷史偉大巨片
孟麗君
主演王熙春

今日公演　華新公司出品
全部有聲對白愛情巨片
上集　雙珠鳳
主演袁美雲·梅熹

新片預告　國華公司新出品
玉潔冰淸
主演周曼華

下期准演　三十一日　新片
春明公司出品有聲對白古裝偉大歷史巨片
孟麗君
主演王熙春

今日公演　藝華公司出品全部有聲對白古裝艶情偉大巨片
千里送京娘
十月廿四起演七天　優待券末日有效
主演李麗華

新民戲院
十月廿八日
星期二早場
孫玉樓　高亞樵　蒼鐵英　李子衡　張秀鹿　陸雲芳
武家坡　脂烟虎　艶陽樓　轅門斬子　双婚配
晚場
張秀鹿　賈潤仙　陸雲芳　花秦樓　筱桂花　筱荷花
戲牡丹　捏三關　塔子滿　桑園會　二本人道

光明　KMTM EATRE
今日獨家放映
國華公司出品有聲對白時裝武俠巨片
紅石山
主演　周曼華　白雲　舒適　豪納
（加演滿映時報）
斯片預告　新隱身術

下期放映
下集　雙珠鳳

今日演　廿五　廿六　廿七　廿八　四天
新興公司出品全部對白歌唱神怪鬪法無敵佳片
重新拷貝二輪新片
孫悟空
附註滿文字幕
齊天大聖　大鬧天宮　混世　弼馬溫　鬧地府

地方通訊

龍江縣下各徵兵署 相繼開始檢查

【齊齊哈爾】現屆康德八年度壯丁檢查之期、龍江縣當局、爲遂行國兵法、而使壯丁檢查之徹底便利計、故將管內之十六街村、劃分爲三個區域、分別開設徵兵署（即朱家坎徵兵署、昂昂溪徵兵署、龍江縣公署徵兵署是也）由月之十六日起、至廿九日止、每日由午前八時開始日下正着手相繼分別在各地實施嚴格之檢查中、茲將其各署之檢查日期、及受檢之街村分別誌次、

△朱家坎徵兵署、檢查日期、由十月十六日至十八日之三日間、十六日李三店、十七日碾子山、七棵樹、哈拉台（蒙）十八日哈拉台（滿）朱家坎

△昂昂溪徵兵署 由十月廿日至廿二日之三日間、廿日爲後伕力巴、廿一日爲富拉爾基、廿二日爲昂昂溪

△龍江縣公署徵兵署由十月廿五日至廿九日之五日間、廿五日爲大民村、廿六日爲回子房、廿七日爲達胡店、廿八日爲臥牛吐、文圖達、小阿拉街、廿九日爲塔哈站村

街內協和青少年團 舉開動員大會

【李三店】協和青少年團、爲順應國家青年政策而積極實施青少年運動、於十月十五日、舉開動員大會、是日天晴氣新、假斯佳辰、招集境內適齡青少年千有餘名、生氣勃勃、精神奕奕、即時有縣統監閣下、青訓鈴木主事、何先生等蒞臨指導、並有各分會長、青年指導者之遠涉山水而參加、至於村內各機關長、捨其百忙公務、而不遺餘力的援助、遂於午前八時舉行東區學校少年團結成式典、九時爲青年塾第五期查閱修了式、十一時動員大會之開始、首先遊行、次於大同街廣場、由山本代理統監而行閱團分列、號音歇聲達於鄉郭、團旗彩色飄揚空中、團與分隊秩序嚴整、至於行路之人、皆曰吾李之青少年如斯團結一致、將來何憂村之發展、國家興盛耶、當此之際、天色將過午、全體各就午食、至午后三時假東區學校而舉行學藝大會、所有動員盡數參加、關于各青少年受此動員之激勵、頗獲優越之印象、良好成績也、至六時而行圓滿閉幕云

獎勵郵政生命保險 郵局特演慰問電影

【齊齊哈爾】本市郵政局、前爲勵行儲蓄報國運動、曾努力於郵政生命保險之募集、頗收相當之成果、該局茲爲慰問各保險戶、並獎勵市民一致協力起見、乃於月之廿一、二兩日間、假兵士公廳、映演慰問電影、但廿一日規定爲滿系保險戶、至於時間、晝場自午後一時起至五時、夜場自六時半起至十時、廿二日則爲日系保險戶、演映時間與廿一日同、凡已保險者、均經郵局逐戶分送給入場券云

市內癮者登錄 收獲圓滿成果

【齊齊哈爾】本市方面、自九月十五日起、實施鴉片麻藥癮者再登錄以來、迄至月之廿日同業已申報、茲據市警衛生科之發表、此次再登錄之癮者、計鴉片爲一千一百七十六名、麻藥爲二百五十六名、此外尚有申報而未予登錄者、約千餘名、總計此次再登錄之潛在癮者約達二千名左右云

修築道路有功街村 榮邀當局表彰

【桓仁】桓仁縣公署警務科、久野股長、纔者在警民懇談會席上、高呼縣內馬路修築之必要、惹起各方面之注目、即依愛路活動、一面促進發展與治安之肅正、一面藉資明朗桓仁縣境、於是三鹽副縣長、久野股長率先開始愛路活動、亘縣下十七村、一齊開始、結果境內道路、面目一新、令人敬佩、時有安東省警務廳特務科長來桓視賭桓仁狀況、莫不賞讚、又各交通機關、非常感激、尤其滿鐵方面、擬表彰久野股長、詎知該股長、不誇自己、極力辭退、同時懇求表彰街村、縣方亦表示贊意、爲審查各街村愛路活動實績計、選定街村長十一名之審查委員、自七日亘一星期、完了審查、於十八日報告實績審查、對於成績優良者、授與表彰狀與優賞旗、舉行盛大的表彰式典、受賞者如左、國道、一等拐磨子村（優賞與優賞旗）二等普樂堡村三等六道河子村、警備道路、一等轎水河子村二等二道嶺子村三等橫道川村

（圖（上）縣長對拐子村代表授與優賞旗（下）道路審查委員紀念撮影前排○印爲小川庶務科長、×印爲久野警務股長）

協和會各聯合分會 實施會員訓練

【西豐】協和會縣本部部長袁擾澤氏、當茲非常時局下、對於協和會役職員及中堅會員等、深感體得建國精神徹底國家之情勢、並爲强化國家動員組織完成計、實施各鎮聯合分會中堅會員訓練、日期由各聯合分會長定之、以期達成實踐工作之可能而重國策云、

家庭防寒爐筒 配給要領決定

【齊齊哈爾】關心市民冬季取暖問題的市經濟科、對於家庭防寒用之爐筒子配給一項、茲已詳細計畫完了、於月之廿三日即行着手實施向市民配給矣、茲將其實施要領記左、

一、本年度之配給方法、與去年相同、即將舊爐筒交換配給之、（但有舊爐筒而未申請者、亦不得受其配給）

一、價格（以一節爲單位）△六寸二九號者（亞鉛筒）一圓、△六寸三〇號者（亞鉛板製）九角、△四寸五分三〇號者（黑鐵板製）七角三分、△四寸二九號者（黑鐵板製）六寸四分△四寸三〇號者（黑鐵板製）六角

△實施配給之日期及區域 十月廿三日、惠福、恩信、永安各區 〃廿四日、財神、東盛、永壽各區 〃廿五日龍華區、東區 以上均由各區事務所實行配給之、每日由午前九時起、至午後四時爲止云

漬菜鹽追加配給

【齊齊哈爾】關於市民之漬菜用鹽、目下雖已配給完了、（每人二滿斤）但市經濟科、根據風情、已查悉市民均有用鹽不足之感、該科爲附順輿情、打破此種困難計、特又破例實行漬菜鹽追加配給辦法

業經通知各區事務所、與一再行辦爾鹽之用量申請配市民於本月廿五日以前、一給云、

縣弘報股成立

【湯原】當此國家非常時局之下、對於弘報極爲重要、今奉三江省令、已正式成立弘報股、股長暫由文書股長陸鴻仁氏兼任、今後對於本縣弘報事務進行定能煥然一新云、

通告配給洋灰

【敦化】商工公會、昨貼配給洋灰通告、各請需用數量、已經查定希於十月二十三日、至二十七日間各申請人、携帶印章、到會交付價款、領取傳票、以便購領、過期無效云

桓仁招開第一次 青少年動員大會

【桓仁】桓仁青少年統監部、鑑於時局之緊迫、並爲確立東亞新秩序與共榮圈起見、使青少年團、加以組織訓練以擬該運動之飛躍的發展與向上、已於月之十七日召開縣下第一次青少年男女五千名之動員大會、嚴肅舉行莊觀十統監之閱兵式及分列進行、（圖爲街上大進行）

陳警尉補殉職 舉行盛大市葬

【鞍山】市內樂天地、於十月二日發生强盜殺人一案、當逮捕兇犯劉景軒之際、警務處警長陳希儒氏奮不顧身、致受兇彈貫穿前胸、入本市滿鐵醫院治療後、因傷重於十月廿二日午前九時四十五分死亡殉職、市當局爲獎勵有功起見、除呈請上案、將已故陳警長晉級警尉補外、並於十月廿三日午後四時在葬齋場舉行嚴肅市葬、當日各界參列者、達數百名之盛、計有僧侶誦經、主祭鳥崎市長之弔文、委員長小岩井警務處長、憲兵隊長、昭和製鋼所理事長協和會市本部長等之弔詞、繼續一同焚香、爲禱冥福此盛大之市葬儀式終了後其遺骸經隨廿四日午前九時三分之列車、運回昌圖縣八面城原籍安葬云

强化獎勵農產出售 各村派長期指導員

【敦化】爲縣政活躍、街村育成、弘報宣傳、並强化農產出荷之萬全計、縣公署、於本月十一日、遴派幹部人員分赴街村、實施宣傳督勵各項工作、擔當責任者田中技士、赴敦化街各區、葉技士、赴繼新村、馬股長、赴北黃泥河村、王股長、赴大石頭村顏技士、赴沙河沿村、柳屬官、赴南黃泥河村、以上各員、均係縣方精幹者、在預想中、迨勤務終了、定可達成良好的成績云、

關係各方協議 新穀收買價格

【黑山】縣公署產業科、爲期新穀收買價格規定之適正、以謀維護双方之交易之圓滿、故此目下特與農產公社連絡員及三井物產駐在者間進行愼重之協議、以免稍有偏重之感云

秋高馬肥時 舉行遠乘會

【齊齊哈爾】本市乘馬會

凡參加者、均須於當日午後零時三十分、到北大營第三六部隊營門前集合、然後於同午後一時乘馬開始、由鼓樓門前出發、經由市內、神社、忠靈塔、南大營、飛行場、大乘寺而抵東大營門前解散云

爲期農產出貨萬全 湯原縣結成工作班

【湯原】縣署當局、爲闡明全縣民之總力一致、滅私奉公、以達成確固不動之國防體制而向前邁進、不使稍有遺憾、茲由縣長市原捨義以下職員副縣長張承露氏、組成秋季工作班、其工作之次序如左記、但活躍期間自十月下旬由縣出發、向各目的地工作、約一週間之預定

（一）宣撫綱領、1國防國家之建設、2滿洲國發展之現況、3關於各種發展之變革、4對於時局正當之認識、5對於物質配給之統制、6出荷契約及交易場之規程說明

（二）行政工作、1出荷契約、2道路園壁通信等各種設備之改修狀況視察3各屯自衛團查閱、4施療施藥、5座談會、6消費委員會指導、7優良農家之表彰、8下部組織結成之指導要領、關於秋季工作班三個班編成按各管轄區域各種工作實施、1班之編成第一班縣長開拓科長十河委試、森本技士柳水流技士張技士、馬屬官、外醫師一名第二班副縣長行政科長佐佐木屬官具塚技士高島技士、韓屬官協和會一名外醫師一名第三班庶務科長、財務科加藤長、農林股長大津技士李國兵民籍股長屬官王吏員三浦委試協和會一名外醫師一名右三班以外各班員該當村長中心國民校長其他有力者隨行 2班之管轄區域第一班向陽村、太平川村、第二班香蘭村、竹簾村、第三班湯原街各班長每日在屯取邊工作狀況日誌記載對於現地相當程度獨斷事行問題處置想此次工作、返縣後必得相當之美果云

國民隣保組織 各街村本年內一齊結成

【訥河】由於砂糖每人九錢、豆油一口二兩之配給量以公平配給與訥河街各隣組員而一掃從來配給要望合理化呼聲之訥河街國民隣保組織、縣關係各當局、於此賞讚同時而與協和會訥河縣本部積極連絡、共期於年內對管下各街村、一齊結成隣組、而使高度國防國家體制、得以完璧確立、同時對應統制經濟中之生必品之配給、亦期以有所徹底之圓滑也、因而協和會縣本部方面由胡廣居囑託之立案、在內田功六事務長之指導下對管下各街村分會、刻正着手國民隣保組織結成之準備中、並據縣本部豐川囑託談關于各街村之國民隣保組織、其訥河拉哈兩街、已於九月一日、正式結成此外縣內之二十五村協和分會則計劃於本年以內、絕對次第結成之云、

勞工慰問班 一行抵齊

【齊齊哈爾】奉天省公署爲慰勞該省出身而在北滿各地從事工作中之鄉土勞働者計、乃以該省離波屬官任班長、組成勞工慰問班、出發北上、該一行、已於廿日朝抵齊、同時並携有多數各勞動戰士之家書及慰問品、該班於本市實行慰問後、即分成二班分赴富拉爾基及北安方面慰問云

縣署備具贈品 慰問國兵家族

【敦化】縣公署、爲慰問入營國兵家族、已備具三種慰問品、一、和書片二、國兵宣傳冊、三、棉布十三尺、以上慰問品均已購送完畢云、

縣本部員榮轉

【蛟河】滿洲國協和會蛟河縣本部、部員關殊鐸氏在職六年一個月之久、其人品學兼優、經驗宏富、服務成績、毫無遺憾、現年將及而立、青年優秀、處事敏捷、對人和藹、堪稱國家中堅份子、查該氏在蛟供職六年有餘各界人士無不欽佩、現聞奉令調轉吉林市本部勤務擬於不日即行赴任、屆時定有一番熱烈歡送云

市本部盛大實施 武運長久祈願祭

【鐵嶺】協和會鐵嶺市本部、茲定於本月十八日在鐵嶺神社、舉行聖戰出征將兵武運長久祈願祭、屆時協和會市本部管下各分會役員等、國防婦人會鐵嶺支部全員及關係各界團體、均行參加下、舉行嚴肅祈願祭、對興亞聖戰無敵之將士、而祈願其武各運久長云、

參事官來綏視察

【綏濱】本縣於十月二十日三江省公署鍾參事官來綏視察、翌日午後一時、在街公所招集各商民人等開會演說總力發揮、潔已奉公、尊皇敬神節約愛國、日滿協和、一德一心共存共榮、日滿民族永久親善則國家日日鞏固等題目云

禁薪炭省外移出

【西豐】縣公署爲期薪炭之自給確保計、自九月廿四日以後薪炭之省外移出禁止、期管內民衆一體週知嚴重取締爲要云、

爲徹底保護勞働者 特派視察團赴各礦

【敦化】縣公署勞務股爲求勞働者保護輔導之徹底、現已組成琿春炭礦勞務視察團、赴琿炭各礦業所、視察勞務管理狀況、及勞働者之慰問、於本月二十一日出發視察團員、有勞務股委試楊景彥、勞工協會事務員後藤守敦化街區長、張長貴、于則吾、孫成久等五名云、

鮮貨組合成立

【敦化】十月二十三日、本街各鮮貨商執事人、假商工公會會議室、開成立鮮貨組合會議、計到場者二十六名公選永源東經理許永九、爲正組合長、志誠公司經理、劉毅三爲副組合長至六時許散會云

配給小米發黴 保管應求改善

【訥河】以出產玉蜀黍、穀子、大豆等農作物著稱之訥河縣、最近由於縣民之徹底實踐出貨國策、致素爲民所喜食之苞米楂子自上月以來、即於訥河街內遍跡、同時爲足民食起由糧穀會社配給以向在某種棧所囤存已黴之小米以充民食、因以關心民生之糧縣與國本副縣長兩氏、日來對糧穀會社、會頻繁爲民食配給之斡旋中、民爲邦本、食爲民天、糧穀會社對食糧之應急講求以善爲保管方策、於茲益信矣、

祝融稅駕旅店

【興京】本縣河北大街一六三號、源興客棧於十六日、早四時天未破曉突然起火、縣警當局及街公所聞訊疾馳舉火現場正值烈焰充霄、消防水龍猛勇撲救、燃燒牛個鐘頭經各勇猛警察官吏、始行撲滅起火原因不明、刻在調查中、據被焚者言、焚燬草房五間、損失物件四千元似此烈火無情、街民可以懺諸云、

省署宣傳民籍法 結成巡廻工作班

【實淸】東安省公署、基於民籍法之宣傳、及保健衛生之普及並國兵家族之慰問等、特連絡各關係機關、組成民生巡回工作班、於十月二十一日起、亘四日間在、實淸地區內實施工作、當時市民多數參加云

通知各豆腐房 嚴守組合規定

【敦化】本月末旬、豆腐房組合、爲維持信用、已通知各豆腐房、每塊豆腐重量、一律按照五兩、概不許擅自減輕或加重、違反者、定予以相當處分云

虎骨花蛇藥酒

本藥酒功效通經活絡、開竅止痛、培元固本、補氣養血、主治半身不遂、腰腿疼痛、口眼歪斜、四肢麻木、肝胃氣痛、小腸疝氣、陰虛腎寒、及婦女經冷、赤白帶下等症、每瓶五元、外埠函購另加郵費五角

頭痛藥 專治偏正頭痛各種神經痛及暈眩更能清除腦充血者體內之積毒每袋五角每打伍元四角函購每次加郵費二角

虎骨能油膏 專治腰腸四肢疼痛胃腹寒積痞塊腎寒宮冷經痛帶下等症每張壹元函購每次另加郵費二角

本堂開設奉天大南關西大什字街 老福順堂　新京代理處三馬路 中法大藥房

婦女病注意

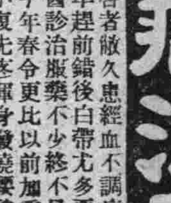

敝啓者敝久患經血不調病症經期不準提前錯後白帶尤多惡味難聞訪醫診治服藥不少終不見效至今年春令更比以前加重一遇經期小腹先疼渾身發燒腰酸腿軟兼疼痛及經血一見不是色淡就是紫塊有一個月見兩三次淋漓不止的時候有兩三月不見的時候每逢經血一見四肢無力臥床不起頭迷眼黑飲食不思嘔吐惡心加以心口疼痛腹內積塊跳動竟致面黃體瘦不能操作敝回想患此病象已有七八年光景難以治好只有坐以待斃耳幸有敝親介紹鶴春藥店所售安坤丸專治婦女各種病症不論病症多少人敝即前往購服伊深知各親友中依安坤丸治好婦科病者何止千百敝即急到該店購買兩盒服用服藥後經期準確所有病症完全治愈飲食增加體格强健恢復元氣毫無一點痛苦矣敝實感此藥治病之神速此貨錢不多殊覺難以感謝謹將病愈後照片一幀及患病情形略登報端用伸謝意並介紹婦女與敝同病者購服安坤丸早脫苦海乃敝之至意也安坤丸大盒四十付六元五角小盒二十付四元外埠患者購藥請另加郵費兩角鶴春藥店開設奉天大西關北頭路西樓房便是 城外電車道

鳴謝人 奉天市小南街二段四十二號 胡文儀謹啓

補腎强精丸

男子注意

腎虧不固 陽痿不舉 精液不足 房勞過度 面黃憔悴 筋骨酸軟 耳鳴腰痛 夢遺滑精 南交即洩 小洩短赤 精神恍惚 頭暈目眩 腦力建忘 補腎强精 氣虛精乏 精滑精稀 腎寒疝氣 身體虛弱 腎囊潮濕 惡夢失眠 長陽種子

定價每盒壹元每打拾元外埠函購半打不收郵費 總批發處奉天大北門裡路西 運升西藥房

尹清康製 內服良藥

眼科 黑膽丸 專治一切暴發火眼赤腫疼痛眼目不明常見黑花迎風流淚眼澁睛痛或生障翳怕光羞明翳膜攀睛多眵捷痛內生疳瘡凡屬眼疾遠年近患服之即愈

唇齒 清胃丸 主治一切胃熱牙痛唇口破裂腮頷腫口臭喉痛牙齦出血口舌糜爛咽喉腫痛大腸火燥小水赤澁此藥服後諸熱消除無不奏效

總批發處新京市德慶鈺藥店 電話（三）六八七 分銷批發處德惠縣惠和堂藥店 外埠藥店均有代售

求子有方 還春有術

這都是科學的尊能 可就把這青春不再來的學說給打倒了

看這雄雞雄馬 割去了他的睾丸其生殖機能立刻消失雄雞的冠亦即萎縮牝的馬把那雄威頓減這就是 割去了他的生殖線、就消了他的生殖活爾蒙

亂舞氏 補腎良藥 勃而興 內含有多量生殖活爾蒙所以才能調正强化人的生殖機能增加了男性的活爾蒙

勃而興

有意想不到的 卸病返老快 是活爾蒙的動力
有意想不到的 體康健還少 是活爾蒙的動力
有意想不到的 服後能立子 是活爾蒙的動力
有意想不到的 性交生快感 是活爾蒙的動力

補腎聖藥 勃而興

用功 補腎壯陽 添精益髓 發育生殖 鞏固機能

主治 少年早衰 房勞過度 滑精早洩 陽萎不舉

凡由破身太早 手淫爲害 子嗣艱乏 交換之味 性慾苦悶 以致滑精遺精 生殖衰弱 腰酸背痛 精冷精薄 四肢乏力等症 可急服勃而興藥片立能恢復健康 添精益髓 補腎第一仙丹

▲每日每瓶大洋 元 角

內外各埠均有分銷 總發行 泰華西藥商行

地方通訊 其二

爲期禁煙政策徹底 嚴重檢舉私煙密販

【奉天】値政府勵行禁煙期中，吸毒癮者，已漸有痛悔前非誓行戒除之趨勢，但尚有一部昧於利害關鍵，而仍不忍遽爲着手忌煙者，原因雖吸者本人癮重，怠於斷禁然和煙土財賣者未能根絕，亦吸者所持爲依屏者也，市警察局司法科，爲一掃市內潛伏之販賣私鴉片者計，特通令管下各署司法係動員，由即日起，嚴重搜查，對密買密賣者檢舉後決行重罰云、

紀念伊藤公精神不朽 哈鐵道局舉辦慰靈祭

【哈爾濱】友邦日本故冶元勳負東亞建設重大使命之伊藤博文公北來、在衆人歡迎之聲中、在車站不幸而遭難、距今已有卅二年矣、爲紀念公之精神不朽、由哈爾濱鐵道局主辦在公之銅像前（哈爾濱車站內）舉行莊嚴敬虔之慰靈祭、以資紀念、上午十一時、大橋鐵道局長主祭、修拔降神、獻饌、齋主祝詞奏上、主祭者奉讀祭文、來賓于省長、趙市長、山口副市長、楊鐵道局長、應司令官、〇〇司令官、柳田特務機關長、久保田總領事等玉串奉奠完畢後、男女學生合唱伊藤公弔歌、然後撤饌、昇神、而解散云、（照片爲故伊藤公）

期市民明瞭國調資料 哈市將舉開展覽會

【哈爾濱】昨年十月一日實施滿洲國第一回臨時國勢調查、已屆一年之久、調查所得之資料、爲使一般國民明瞭計、特由總務廳及市公署共同主辦、在地段街商工會議所內、舉開展覽會日期已訂於十一月七日起至九日止、計三日間舉行展覽之物品分爲統計圖、統計模型、其他百餘種、各都市氣象、氣溫表、省別人口順位、人口密度、民族別人口、年齡別人口列國婚姻、出生及死亡率各國市場婚姻年齡、財政、經濟、產業、貿易、開拓、民生、交通、通信關係圖表、耕地面積統計等項云、

細雪初飛 結氷竟日未溶 奉天寒矣

【奉天】入冬以來、每感多風二十四日、降細雨一日、滿街泥多、步履維艱乃二十五日竟遽變、傍晚六出花飛本年冬之初度降雪矣、晚常雪量不大凡刹那即止、二十六日拂曉、住室外着水皆氷、並竟日未溶拂之行人、已着皮棉外衣、適已步入本格之寒冬矣、

同仁商店停業 店址改爲貨棧

【依蘭】本城西大街路南同仁商店、自開業以來迄今四五年、專辦東西兩洋之百貨、以及化粧品無不應有盡有、以求貨物完全在各百貨店之間、也不算落伍、無如該號因資本太少的關係、又加欠債也不少、竟被法院扣押還債、而宣告歇業、聞現在由較記號、將其店址完全免過以作棧房存貨之用云、

海街道路 計劃施行補修

【海城】街公所當局、爲注重道路計、前曾派員勘查、對管內道路、如不平坦者、立即計劃、施行補修、以期通行便利云、

稻田歉收 原因冰雹所致

【依蘭】本縣城北迎蘭鎭歸湯原縣所轄、該村居民鮮農最多、共耕作物以稻田爲大宗、今年六月之間天候不順、時常降雨、因雨水過多關係、稻田被洛亦甚重、又加秋令來霜過早、日前天降巨雹、竟將稻禾打壞甚多、據云被災者約有十分之五成、比較去年爲歉收云、

小河沿降大雪 約有三尺深

【依蘭】本縣南鄉小河沿屯（歸永發村所轄）有農民來城言說、於日前夜間偶降大雪約三尺深、迄至現在山地間所放倒之豆浦仍未露出、足見化的很慢、道路之上化的泥濘不堪、大車是不能行走、即警備道上也是泥濘、如此一來、打場又得延期約十餘日、查南鄉既降此大雪田地間之農作即得暫告停止、不然各種新糧豈非已將上市云

胡匪四人一網打盡 高署長等樹立奇勛

【鶴立】鶴立警察署高署長、到任以來、百政俱興、對於治安、尤爲注意、日昨躬親巡視古城崗、率李警尉以下二名、視管內一般行政狀況於返縣途中、經過施家晾子江沿、適値漁夫渡匪徒過江返回、高署長聞訊之下、立即命令漁船渡江擊匪、雖僅三人毫無懼色奮勇前進、至江通檢舟而行涉水拔草甚爲難行、且時値午后江水被日蒸發、水氣甚盛、有如雲翳、殊礙視線、該署長等不避艱險、冒此險惡道路不良、天氣、努力前進此時施家晾子自衛團員數名、亦來擊匪、於岸上前行於朦朧中、見紅通有人乃誤認爲匪、而開槍射擊、經該署長等、發出信號、始行明瞭、仍分頭追至數里之遙終將匪人追及、開始激戰匪人且戰且退、至距施家晾子十五里之圓河、匪不能支、先生擒唐殿祥一名嗣又將孟憲堯擊傷、擊餘二名、被擊淹死、順流而去未獲屍身乃大獲全勝而歸、查該匪等四名屢出沒於蓮江口佳木斯悅來鎭、施家晾子一帶搶掠漁船行旅犯案累累爲害甚鉅、今該高署長等僅以三人膽量過人、勇敢善戰、乃將該匪等、一網打盡、爲地方除害、肅淸治安、建立赫赫之功勳、一般居民、口碑載道、咸感盛德云、聞將該匪等已送佳木斯地方法院矣、詳情如何容訪再誌、

濱江省勞務興國會 任命委員發表

【哈爾濱】勞動報國、政府勞務興國會法令公布後、濱江省當局遵照中央之方針、濱江省勞務興國會設立於日昨特召開第一次準備會於省公署、同時對於該會之委員任命如左、

木多玄靜（鐵道局）、加美長長勘平（共進木材會社）中原操（國際運輸）宇都宮綱久（協和會事務局）稲田定四郎（勞工協會）岡崎虎雄（交通會社）蔵田德明（勞務統制會）寺澤佳吉（寺澤工務所）佐佐木久松（日滿製粉）岡田總一（省署總務科長）庄田順一（省署勞務科長）趙長生（省參事官）張廷閣（商工會長）趙勝軒（同記工廠經理）云、

水路愛護演藝大會 參加民衆頗爲踴躍

【依蘭】現至多令封江在即、北滿江運局爲期喚起一般民衆、對於水路徹底愛護計、日前在埠頭前、主辦水路愛護演藝大會、城內各機關法團人員、以及各校學生一般民衆約數千名、皆前往參加、於講演終了、同時即表演各種演藝、情況熱烈、而歡騰頗極一時之盛、觀乎民衆參加之熱烈對於水路愛護當必有深切認識云、

電燈障礙迭生 需用者皆不滿

【鐵嶺】市滿洲電業之營業現情、暫不必論、單以電燈一項、本爲夜間必需品、若接二連三發生障礙無論任何人當感困難、市內東關龍首山大街一帶、距山較近本年入夏以來、不時發生電燈全滅之情事何故竟連日夜間發生時暗時明、本月已發生三四次市民需用家無奈只用代用品洋燭使一時光明、但造行使用洋燭代之、亦頗感意外消耗不貲、不嗇一槍兩眼、一盞燈每月八角五費用、點洋燭再費上元八角、實屬不合理、據聞該地電燈常生障礙、其他街巷尚未如斯、究係修理欠佳、抑係有料想不到情事亦未可知、對於附近需用家受此種困難損失、多抱不滿將來收電燈費少一文當不應、既生障礙未曾聞接二連三每月十數次、消光時間愈長、市民損失愈大、查電業爲特殊會社營業、單以龍首山一帶街旁住室電燈障故不稍止、未悉電業當局如何加以辦理云、

研討採煖期配煤辦法 舉開定例分會長會議

【奉天】爲市民所最關心之冬期採煖用煤問題、協和會方面、亦十分視爲嚴重、故於二十五日午後一時、在奉天大樓舉開之定例分會聯合會長會議席上、由出席者松井市本部委員、小林事務長、以下各分會長、市署側倉橋實業處長、日滿商事側江川奉天支店長、等三十餘名、愼重協議、結果採煖期、仍按去年日期之十一月十日、室內保溫限在十二、三度工右、對於配煤、仍採票制、其他最後實施要領、定日內再開關係機關緊急會議、再行決定云、

停留所一部廢止 以期緩和交通難

【奉天】交通會社、鑑於市內巴斯車、車輛少、乘客多、爲緩和交通難起見擬由十一月一日起、將各線路之停留所、酌量一部分不甚重要赴處所臨時施以廢止云、

賣私煙者倒霉 崔某被警檢舉

【哈爾濱】新安埠安順街住有鮮人、崔永青者、年卅二歲、以開設私煙館爲生、每日開燈供客、兼售私煙、當被道裡署司法係員得知、於日昨前往該宅將崔某檢擧、並搜出煙份若干、帶署懲辦去矣、

建修警備道路 工程已告竣

【依蘭】本縣江北岸迎蘭鎭警察署、現對警備道路之建修竭力提倡、目下正在從事建修中、由迎蘭鎭至湯原縣約九十滿里、又由迎蘭鎭至通河縣約四十滿里、警備道兩條、於本月上旬、由該署孫署長以下各主任共事活動、努力督飭之下、完全告竣、從此人民得享其幸福矣、一方爲該署全員督飭之努力一方爲當農民建造之熱心始收此美滿之果云、

街基展放

【鶴立】本縣自設治以來日漸繁榮、開拓產業、均甚發展、以故日滿鮮各民族、紛至踏來、原有街基頗態不足、今於東門外展放二百五十五未計六十八號、由住民隨意報領、一等價每號八百元、二等每號六百元、三等每號四百元、其代金將充學校神社及城壕等建築費用、一般住民均勇躍承領云

家庭

秋季與婦女保健（二）

乃禾

說起來健康美，本是我們很容易做到的事情，譬如我們每天起身和就寢的時間都早，清晨起來做建國體操，行深呼吸，不穿狹窄的緊小的衣服和鞋帽，不吸煙，不飲酒，多做些勞動的工作，飲食要加以節制，不過飲過食，更不吃零食，飯後散步，廢除束胸，緊腰，帶耳環，拔眉毛，等等惡習，不要天天濃厚的擦脂粉，多多沐浴，更好是冷水浴，時常到郊外去散步，常行日光浴，凡事不抱消極，不生悲觀，心要寬，量要大，免除一切煩惱，睡前應該洗一次臉，不要帶着脂粉睡眠，最低限度學會一種運動和音樂，可能的時候午後小睡一小時，少吃生冷的東西，就寢時不要掛慮這個，思念那個的，以免患失眠的病症•住的地方應當多開窗戶以便空氣的流通，每天要定正當的娛樂，以休養身心，像這些事情，沒有一樣是難辦的，不但不需要金錢來，纔我們若是都能注意到這些，管保能達到健康美的地步，就是自體素常很弱的人，如果能照着這些去實踐，不久也會成一個健康的人•

以上我僅就着健康美之獲得，隨便說了一些，現在再來寫一點在秋季裏，我們女性保健的事情•

我分開來說吧！先說說身體方面，其次再說一點精神方面的，身體方面，我再分爲衣食住三項來說比較清楚一些•

在秋季裏，涼風是一天比一天加重的吹着，早晨的氣候還大致相同，可是午間的氣候就和早晚大不相同了，由于這一點，感冒的可怕，我們是都知道的，它能帶來許多別的病症，換一句話說，也就是應當爲百病之源，爲了杜絕感冒之襲擊我們，衣服之着用，在秋季裡，便應該特別愼重了，其實，人人都知道，冷了多穿，熱了少穿的道理，何必我來重複呢？然而多穿也有多穿的道理，少穿也有少穿的限度，究竟怎樣才是合理的衛生的，這裡，我和大家談一談•

女性服裝談

顏野

服裝，很能代表人的個性和智識。

所以你的服裝若是非常妖艷，人們就私議你〃狐狸精〃似的不是正人〃。你若裝飾得太濃厚，人們要說你，〃好奢華〃。你若裝飾得不隨時，當然，人們又要笑你〃老趕〃了。

我這裡的〃標準服裝〃乃是經濟，簡樸，莊嚴，美觀爲標準的，茲將〃服裝〃廣分爲三種述之如左

（一）衣。主婦的衣服可不必穿綢着緞，我以爲藍士林正可作主婦們的長衫，因爲藍士林不但易於洗濯，而且價廉堅固，於顏色，可隨氣候變換，如春秋可着中藍色，夏季可着淺藍，冬季可着深藍。

（二）帽。關於帽子，我們不妨先說頭髮，主婦們的〃髮式〃，不用燙甚麼飛機式，坦克車式，雖然不能太平淡了，但是，在髮端稍有波紋即可矣，帽子，在春夏可用兩塊顏色相差的頭紗代替，冬秋可能範圍內，利用自織成的〃三角巾〃或〃絨線流行帽〃因爲這樣，不但便利，美觀，而且經濟，藝術啊！致於市上出售的，又歪又斜的帽子，若是戴了似乎又能失掉主婦身份的。

（三）鞋。在家裡不妨着用自做軟鞋，又輕又便利，旅行時更換滿底萬里鞋，訪友，換上草製高跟鞋，其他，大緞繡花鞋，不但粗俗，而且明示給人自已的落〃伍〃。

如果對於〃衣，帽，鞋〃能仔細的考慮，而後着用起來，無論駕臨任何集會場所，貴賤的人絕不會笑你風流，富貴的人，也絕不是說你粗俗的。

致於你的〃經濟〃〃莊嚴〃〃樸素〃〃美顏〃他（她）們一定要讚你爲典型的主婦呢！

觀察男性的幾點要素

亦非

當有了新的男友時，最先你要從他的外貌上來體察他的性格！

有着稀髮的男人，無疑他是不會有若大發展的，而且性多忌疑，遠開些他吧！

假使你的戀男是有厚厚的嘴唇時，那麼你的幸運可以保障的了。

高額是聰明和豐富情感的象徵，千萬不要和鼻樑凸出一塊的男人接近啊！一個戀女對於他是不滿足的，鬈鬈叢密的眉毛是高貴的表示假使他的手和女人一般的柔白你是要小心他的，最後還有幾個標準條件

眼睛常常往上看的——驕傲•

眼睛常常往下看的——懦怯•

往近處凝視的——憂鬱•

往遠處凝視的——英勇•

最新家政學（三）

方人

本來單是煮飯這工作，已經不輕，更何況早上上班又很早，而你又饞，吃頓飯，非就些適口菜兒不聽肚，不是更給她添了負擔麼？因之你必須拉風匣這是隣組的互助，是夫婦的協和，是非常時的表象是小職員可是標準丈夫的應有條件，就在這樣談笑裏而你的早飯完成而你的運動完畢，而你的美好家庭作成了•多麼〃一舉而數善備〃呀！

所以說：拉風匣者•乃應享之權利，亦必盡之義務，不然，還成其爲自立自治與夫推已及人了麼？看看那些人們吧，一睡睡到太陽紅吃口飯兒臟滋味，不但受了晏起和榮養的禍害，而且也打不起精神去上班，墮落得可嘆•這還要加在你身上，仔細打算盤，二二天作五損失眞不算太小•

說來拉風匣這種事情，還有它倫理上乃至論理上的據點，閒了，不妨徹底去推敲，但先須有一個主觀的覺悟是你不當以爲你的太太給你煮飯是前生註定的事，倘或她翻了臉發了眼，硬要你給雇個人她好當太太，那你才斂吃不了兜着走呢，別數我掘你老根子，

你說你心中有一個花火你希望娶一個摩登的，可誰不希望呢？不過，也配？月薪不到一個整兩個零也想吃天鵝？還慢說養起養不起•

何況値此石炭節約的時候，你不親自脚踏皂門的研究一番省煤的方法，更待何時？

當你把炸子添在爐條上當你望着紅火一瞬的當兒你連酸化與燃燒的關係也瞭解了，皂坑豈不是良好的實驗室麼？友啊！

（四）讀書

居家所不可少的，物質上是柴米，精神上是書籍，沒有書籍的日子，如同沒有柴米一樣，過個什麼勁兒呢？

我有一個小主張，是把月俸的七分買柴米，三分兒買書，相信能作爲你的一個小參考，

說到書，大約有兩種，第一是增加知識的，第二是陶冶性情的，前者是供職所必讀的書，像教科書甚麼的便是，後者是些廣汎的社會科學，哲學，豐小說，專作閑覽用的•先把自已必須淸楚的弄徹底完了，再隨時隨地加上一些其他的知識或趣味，那將使你的生命變成特別光實堅定而流溢着興趣，自然會動轉裕如無往而不利的了，該有多麼好呢？

世上偏有一種人，不管自已作着什麼事•儘管羨慕着別人，以爲別人的職業是天堂，豈不知和尙不知道家，一家不知一家，有他的好處，就有他的難處，一旦給了你自然又是不好的一類了，那可怎能行呢！

從現在起，請你專念而敬重你的職業吧，第一你須把你的技能提高，那方法只有一個，就是做你應該作的事，讀你所必讀的書•

如此，你可以利用所有的家庭間的閑暇，不致於無謂生事，發生弊端•

醋的用途

（一）對於很硬的肉類，若塗上些醋於兩三點鐘以後就特別柔軟了•

（二）如因嗓子乾渴而難受的時候清水裡對上二滴醋喝了立刻見效•

（三）若用醋代水硯墨，則在油紙上也能寫字，因爲它的粘性特別大•

（四）用同量的醋與清水混合，而擦抹蓆類，可使之淨潔美亮•

會話（73）

ココワ村（ムラ）デス（此處是村莊）

雞（ニワトリ）ガナイテイマス豚（ブタ）ガ遊（アソ）ンデイマスアヒルモ遊ンデイマス（雞在叫豬在玩鴨子也在玩着哪）

川（カワ）ガアリマス水ガ流（ナガ）レテイマス（有河流着水）

荷車（ニグルマ）カ通（トヲ）リマスアレヾ町へ行クノデショウ（過大車了那是上街去的罷）「デショオ」的語句是用在事情「未來」或「未曾定」的時候

談女子職業

（滿洲打字學院校長栗佩華）

在我國古書上說：男子治外女子治內，按現在的國家亦是男子治國安邦，女子在家裡作賢妻良母。在平常的時候，這固然是對的，可是在這非常時局之下，就不能一概而論了，爲一個國家，男子與女子各佔一半，好男兒多走到國防線上，爲國效命，我們銃後的女子就不能專在家裏作賢妻良母了，也應當出來作點事，以職業報國，隨着時代的進展，所以歸女職業問題在現在，實在是必須的在原則上女子走到社會去是不能反對的，不信看日本友邦，或是德，意等近代的國家，那些青年女子們差不多都踏進了社會，在大都市任何一個角落裏，都可以看見職業婦女的蹤跡，至於女子作事，敢說決不弱於男子，成者還許比男子收到良好的成效，我國的女子處在這非常時局下趕快使自已身子健全心，和依賴的毛病，去找相當的職業，因爲女子職業，是現代所需要的，正是邁上人生的道路，不是新奇，亦不是偶然的現象，至於目下的女子職業較比適合女子身份的是什麼？有幾種？如女公務員女教師，女交換手，女看護，女售票員，女打字員等等的職業，因爲敝人是辦理打字學院的，暫且以打字員來說說，打字員在現下社會裏，已成爲極普通而且還重要的一種職業無論在各機關，會社，學校，各方面，都有打字員這打字員亦算女子職業的一個出路，卒業的學生多數的都走到職業，得到相當的出路一般女同胞趕快

牛奶質！怎樣辨別

每日所食牛奶是否質純，平常實爲難辨，玆刊出數種可辨純或不純•

（一）盛淸水於碗，注牛乳一二滴，凝固而沉者佳，散亂而浮而者劣（二）取牛乳一滴，滴在指甲面，能如球形而不流溢者佳，到手即流則劣（三）指頭蘸牛乳摩之，覺微滑似脂者佳，摩之如水者劣（四）牛奶煮滾，傾於碗中，不久而結旬膜者佳，否則劣（五）欲知牛乳中如對有麥粉或豆漿者，可注入少許碘酒少許，即立變藍色無則現黃色•

以上數則，余屢田之，果然如意•主婦們可試之（希西）

振起精神拋棄虛榮走上職業陣線上去活躍，擔負起來新女性應盡的責任，以職業報國•共同協力建設新秩序，給我們東亞新女性爭還光榮才是啊•

主婦們必讀 怎樣待遇乳母

怎樣待遇乳母？這也是一個很重要的問題：因爲她和自已的孩子是發生着直接的關係•

筆者有見於此，願意寫出一點意見，供諸家庭中有乳母者之參考：

大凡出來充當乳母的，大半是沒有受過普通教育的鄉婦，當雇定以後，萬不能專任她養育小兒，做父母的，定須從旁監視如見有不正當的行爲，即宜用溫言勸導之，矯正之，並教以管理小兒的方法，使她漸漸改革舊習，成好習慣•

又大多數的乳母，住在自已家裡的時候，常食粗食菜飯以充飢，早晨起床料理家務，終日不倦，精神爽快，身體強健，乳汁佳良•一被他家雇入爲乳母時，忽然不用操勞，坐享美食，然因生活頓變而致身體失去健康時，很是常見，這就是因爲待遇乳母不得其法的緣故•

所以當乳母雇入時，第一應當審查乳母的生活程度，和在家所做的事務，以免待遇上頓破習慣，發生不利那滋養分豐富的美食，吃了以後，能使乳母乳汁性質佳良，固不待言但是切不可因欲使愛兒得到佳良的乳汁，急急的把美食給與乳母，否則不免妨害她的腸胃，反倒乳汁變劣•故當給食時，最初須給以日常慣食的食物，過了幾天，方始令其稍食少量的美食，逐日加多，最後方可以滋養分豐富的美食，使乳汁佳良，方稱合法•但遇該項美食爲乳母所厭食時，則宜切忌無理的給與，以免破其食性最須注意•

通常待遇乳母，可大別爲兩種：一種是很鄭重的在這種當中，簡直有食必珍饈，出必命車，事必下婢，起居飲食，惟恐不周的•一種是很大意的，和前種相反，簡直有視同下婢，僅工資較多，以示區別而已•把這兩種待遇比較起來，前面的一種，只要家擁百萬，當屬毫無妨礙：後面的一種，似嫌太覺冷待，對於小兒的營養上，恐多窒礙•所以待遇乳母，平心而論，宜將上述的兩種，折衷而行，不至發生過與不及，就可稱爲適當了•（川生）

夜間之部

七、〇〇　新聞、告知、夜間節目預告、一地方新聞

七、三〇　講演（奉天）重陽佳話

七、五〇　吹奏樂（哈爾濱）

八、一〇　話劇（奉天）秋夜

八、三〇　新聞解說

九、三〇　評詞

九、二九　報時

一〇、〇〇　新聞、氣象概況、天氣預報、明日節目預告

一〇、三〇　京韻大鼓（奉天）審頭刺湯

一一、〇〇　俄語新聞（哈爾濱）

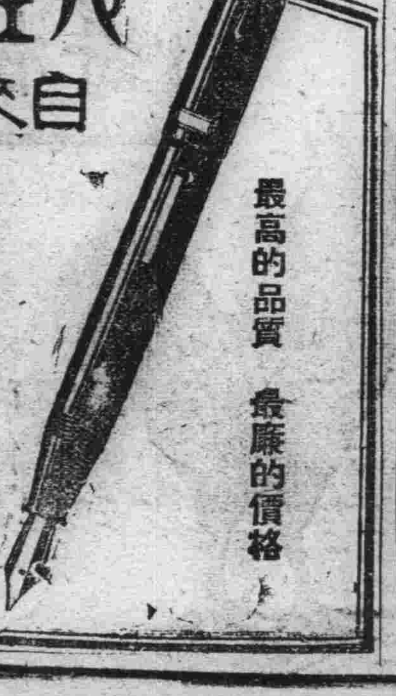

パイロット
自來水筆
最高的品質　最廉的價格
耐久永不會發銹
パイロット獨特合金筆頭
使用感暢快無比！

山楂子酒 發賣
山楂子酒因含有多量之維他命C故如用以恢復疲勞或胃腸疾患時殊有莫大之功效如注入紅茶內少許則必芳香適口夏季如以冰鎭而飲用之尤爲絕妙因而多被利用爲清涼飲料再者如注入曹達水內飲之亦必有一種凉爽味也即希各界諸賢試飲方知言之不謬耳
大陸科學院創製
釀造發賣元 株式會社 滿洲物產振興協會
定價
瓶裝 每瓶五．五〇
贈答用花瓶盒裝 每盒四圓六角
贈答用物籃裝 每籃兩圓七角
全滿各地百貨店食料品店以及藥房等處均有出售
山楂子酒乃以山楂之果實爲原料而釀造之最富有滋味之酒精飲料、山楂子古來即被傳爲快腸健胃之妙品因而即對於其他諸般疾病亦極具有醫藥之效果、此次於大陸科學院研究釀造不特可爲家庭之保健飲料並可供作桌上之賞味品者蓋亦即此山楂子耳深望各界諸賢惠顧是幸
株式會社 滿洲物產振興協會 新京特別市西三馬路二四之五 電（三）二〇一九番
同 吉林支社 吉林市巴虎門外工業指導所內 電話 二一〇五番

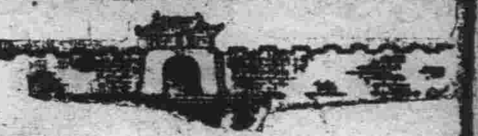

ビオトニク
我亦是 您亦是 姑娘亦是 皆應爲 國振作
使疲勞恢復 使精力增進
滿洲植村製藥株式會社

昭和八年三月三十日第三種郵便物認可
郵政特准掛號認爲新聞紙類

大同報

第二版

發行所 大同報社

社說

召集臨時帝國議會之深義

國際情勢的紛拏糾錯。雖向有波詭雲譎。變幻莫測的密秘機運，但至現代。尤有瞬息萬端的陰謀。蘊乎其間。左右推移。上下貪緣。或默運潛滋。或匿怨明友。共包藏禍心的巧妙措施。直有鬼神莫識共機的奥算。稍一失檢。則有墮人彀中。曾不自知其故的險虞。故憂時之士。咸目爲亙古未有的最大轉換期間。亦即國運的興替。民族的消長。亙古未有的最大危險期間於斯時也。苟非知機識時。泛應曲當。足操進退有據之券。發强剛毅。不撓不屈。矢志邁前務貫共的。則一朝失足。遺恨千古。雖有上智欲爲匡扶挽補之施。亦憂憂難計於共後矣。當此天下滔滔。莫知所底的危機。友邦日本帝國務於完成大亞共榮之充實體制。由此鍥而不捨期能貢献於世界和平的大同福祉。乃曲高和寡阻障橫生。致處理中國事變的和平理念。迄猶晻澹茫茫。未達澈底解决之途而他方妒視大亞共榮體制。惟恐共一致團結。遽奏膚功的英美蔣荷。乃對日本的敵性行爲。愈形露骨化。鑑於援助蔣共以宕延中國事變的陰謀日趨脆弱沒落。遂更變本加厲。儼然挑戰。竟構成ABCD的包圍體勢。威脅日本。欲以壓縮日本處理中國事變之實力。是不但爲日本之吃緊關頭。亦大亞全民休戚之所繫也。但日本政府邁進一貫之信念。絕無畏縮雖內閣迭更。除强化臨戰體制外。對內外大政之方針仍無稍移易即於善處中國事變解决之同時。更力謀確立東亞共榮圈之建設完成。並打破ABCD之包圍企圖。故毅然派兵安南。結成日越共同防衛。特設駐越大使。及昇格泰國使節於以擴張大亞共榮之基。此前任內閣之赫然偉績昭人耳目者也。惟我共榮之體制愈强。彼英美之敵性施爲亦愈趨積極。故茲東條內閣於整備臨戰體制下。務期綜合全力。確保自國的安全獨立。打破脅威的狡策。同時。仍不滯於興亞的全功。以期徹底達成共一貫的主張。但對此更有要請國民總意的深切體認。與國民總力的協同邁進的必要。所以今特召集臨時帝國議會更加詳密的商討。以務操必勝之劵。我國立於興亞的一翼。基於共同防衛的大義。與滿日一體的精神。亟宜深知其中底蘊。奮然與盟邦作一致的協力。期於興亞的偉業。迅奏膚功。凡我國人。幸共覺勉。

英美蘇關係愈冷淡
蘇聯痛罵援助虛滑
德蘇兩國媾和說或可實現

【里斯本廿七日電】英美之對蘇援助、由前此之大西洋會談後、其後由莫斯科三國會談、已呈具體化、但其實績、極爲微弱、英之進駐伊蘭及北冰洋、對蘇聯原無過大利害、反而促成德國如在南方成功時、易於接收蘇聯黑海艦隊、因此蘇聯對英美之不滿、遂益見昂揚、痛罵虛滑由最近之三國關係解剖觀之、可指出左列四點、

一、李維諾夫前外交人民委員、最近於英國報上揭載論文謂英美之援蘇、已失時期、且缺乏誠意

二、英國共產黨領袖波利特曾演說謂英國如對於協同者不肯流血時、則蘇聯恐終難與英國携手

三、麥斯基駐英蘇聯大使對於日前艾敦外相之歐洲運營方針、曾發表反對意見、

四、據德方發表、德黑蘭之英蘇兩軍曾衝突數次

由以上之背景觀之、英美之動態如何、三國共同關係、頗有發生破綻之可能、另一方面德蘇單獨媾和說、亦稍有情理、不過德國對此既未以勝利者之立場、做該提案、史達林政權當和平後、收拾國內亦相當困難、故由今日之情勢觀之、倘遇適當時期、由有力之第三國出首調停時、和平亦不是絕對不可能的云

强化共同政策
德意會談意義重大

【羅馬廿七日電】意大利當局、對於希特勒總統與齊亞諾外相之於德軍大本營之會談事、除廿五日曾事一度公表外其詳細內容至今尚沉默不宣但據消息通稱、該會談因嚴冬已近德蘇戰將告一段落之際、繼之當如何進行、實爲重而且要之事、對此當經事以根本的商討矣、

前此馮克德經濟相、曾一度訪意、由經濟之側面討議蘇聯征服後之歐洲新經濟政策、此次希特勒總統同李賓托洛夫德外相與齊亞諾意外相會見、當以即應對蘇工作即將完成之今日戰況爲中心、而討議德意之新外交政策者似無疑問、尤對土耳共態度阿富汗之反樞軸態度等直接有關德蘇開戰展開之外交問題必加以充分的檢討、而討論對策、更對美國之參戰氣勢、及英國第二戰線結成之呼聲、以及其他南美遠東等全局的情勢及對策亦必加以協議矣、更能言及歐洲新秩序、三國結束强化等問題、對戰爭遂行之關係問題、亦必有所協議、以再行共頑强之共同政策云

謀全歐洲安全
宜樹經濟建設計畫
德記者提倡

【柏林廿七日電】柏爾里那報外交記者梅蓋瑞氏、廿六日於該報上發出提倡的論文、力謂時局東歐資源亟應開發、而再建新歐洲經濟之時期、故應倡行大經濟建設計畫如左、

蘇聯之壟斷全歐未開發之自然資源、食糧及其他原料、如斯廣大的資源地域已亙廿五年之久與海外不通、而秘密封固於茲、如今爲謀全歐安全、爲確立生活權而奮鬪之德意志、並共他聯合國間之關心與吾等積極之活動、當首先驅向於新占領下地域而開發之、但爲此開發、向此域之人口集中、尤以中歐實優之勞働者之移住最爲必要、如以近代西歐之方法對該地域加以開發、則農、鑛業方面、不但產額可收豫想以上之成績而且歐洲人生活之基礎、亦可不受外敵攻擊、今後歐洲之政治家、能考慮此開發問題並對各國民事務之分担而加以善處、則不僅新地域可成爲資材之供給地、且能吸收西歐之生產品而成爲廣大之市場、由此觀之則新獲得之地域可成爲世界永久和平之出發點云

英船於一週間 被擊沉十萬噸

【柏林廿七日電】過去一週間被德空軍並潛水艦擊破之英船舶數如次

一、空軍擊沉噸數三九、五〇〇噸、大破者三隻

一、潛水艦擊沉噸數七〇、二〇〇噸、共計一〇九、七〇〇噸云

受民衆熱烈歡迎裡、參拜橿原神宮之東條首相（電送）

意報抨擊 諾克斯演說

【羅馬二十七日電】二十六日之波波羅報、對於諾克斯海軍長官、二十四日於華盛頓舉行之日美戰不可避免之演說、評論如左、此爲善的行爲、完全與測候所技師、談暴風雨之可能性爲同一口調、言明戰爭之可能性之諾克斯長官、謂戰爭者是如自然現象之突發者、非依人之意志而起者、然日美戰、若果然不可避免、誠乃基於美國之態度而演成者、即美國擬對日本以經濟的包圍且侮辱、而誘發戰爭、故戰爭之誘起、乃美國自招者、豈非由於美國之意志所造成者歟云

羅斯福總統哀懇 路易氏停止罷工

【華盛頓廿七日電】羅斯福大總統、廿四日對全美鑛山勞働者組合長路易氏懇談要求在政府判明調停工作之結果以前、暫不罷工、但全美產業組合本部竟於廿六日午前零時、命令開始罷工、事態頗有益形惡化之兆羅大總統廿六日又對路易氏發出文書要求立刻復業云

政府愛護勞工
近將派員赴北滿慰問

民生部勞務當局、順應國策重點主義、對於勞工之保護、及待遇生活之改善、不遺餘力的向前推進業將全國勞工協會改爲勞務興國會、以表明政府對勞務之重視、以外並與石炭協議會共同首先對各地煤礦工人創行隆盛表彰茲該部當局鑑於時入寒冬各地勞工即將開始與嚴寒茲鬪、向產業開發、工業建設高度國防完成之途邁進故舉國官民亟當對勞工如國兵無異的那樣尊崇、同時更應一致奮興勞作精神協力後方增產、目下各省市當局、業已體照此旨努力提倡國民尊重勞工之觀念、並對北滿嚴寒地域之勞工將發起慰問工作、派遣代表實地慰問或寄給慰問品云

費沙德公使抵燕

【北京廿七日電】駐南京德公使費沙氏爲協議公務於十七日自南京來北京、暫在北戴河休養、廿七日午前十一時往政務委員會訪王委員長、及其他日本方面軍大使館、廿九日將自北京出發由空路歸任南京云

褚民誼氏歸國

【福岡廿七日電】中國前駐日大使褚民誼氏、帶同張顧問、廿七日午前十一時十五分由福岡飛行場搭機歸國、該氏談話如次、余今次歸國、重任外交部長、國民政府之地位隨同內部機構之確立、於國際間已漸露頭角、諒外交部長之職務想必甚忙、日本與中國之關係、當國際關係緊張之時、愈見緊密、余於途中曾於大阪及福岡下車與當地華僑等懇談多言彼等皆願以熱意支持政府、余在任僅五個月蒙日本朝野之援助之處甚多、感激之至云、

首相秘書官 決定廣橋氏

【東京廿七日電】羣馬縣學務部長、廣橋眞光伯、決定爲總理大臣秘書官、廿七日發表如左、
內務書記官廣橋眞光
任總理大臣秘書官（三）

重慶物價昂騰
民衆生活困難益深刻

【上海廿七日電】最近重慶治下物價、因天氣之向寒、益愈奔騰、民衆之苦惱、亦愈爲繁重深刻、跟隨昨今上海及香港法幣行情之暴落、前途頗呈暗澹之景象、據重慶廿六日路透電、由今次法幣暴落以前、重慶治下之物價全般的步向暴騰、至遙超工資俸給之增加率

重慶政府、目下正努力安定米價中、對於一般市民每一擔賣以三百十五圓、然對於政府官員則以二百卅五圓之廉價供給之、即以米價言之亦難解決對於物價問題房租燃料、肉料蔬菜類、麻、砂糖、衣服類以及其他日用品之暴騰因無適應手段應付、生活難益爲深刻化、重慶官員雖能充分獲得米之供給、然以外如衣服類、因價格之殊騰、亦究難獲得、又如育兒費子弟教育費等益難有出處、結局只賣卻自已之舊衣、以充必要之費用、因此重慶市中多估衣莊買賣、特別興盛、然彼等究有典賣一空之時於重慶市中售賣新帽子、衣服鞋者殊少、多數均以自動車輪之舊橡皮底鞋、其他因肉類蔬菜類之飛騰人民之榮養極爲低下、如烟草之粉刀烟、每盒十枝竟售以一元七角至四元五角之奇價、如今後上海之物價再行暴騰時、重慶之生活難將益爲深刻化矣、

美修正中立法
政府對議會之作戰益顯著
誘戰政策終難實現

【華盛頓廿七日電】美國中立法之修正一事、由於廿五日之美上院外交委員會之表決上觀之、亦足以明瞭美國政府之意識之所在、孤立派議員之阻止修正運動、終毫無効果、政府當局之對議會作戰、頗爲顯著、商船之武裝、縱見實行果能舉如何效果、殊爲問題、至於撤廢交戰水域、今後將益趨多事、德國固極抑止與美國開戰然美國之撤廢交戰水域同時如德蘇之戰爭告一段落時、大西洋上美船之擊沉事件或恐益漸增多、因此、修正中立法、不啻即爲誘戰之政策、但其結果必定釀成美國在大西洋上艦隊不足之現象、然美國之太平洋艦隊、正在固着難移之際、爲補足大西洋之缺陷、又必須移其一部於大西洋、此點實爲美國至感苦惱者云

美遣英使節團 一行抵里斯本

【里斯本廿七日電】美國遣英軍事使節團一行已於廿五日搭飛機由紐約到抵里斯本、一行近將赴倫敦研究空軍戰術云

冒惡天氣足涉泥路
德軍進擊驚人動目

【柏林廿七日電】最近德蘇戰線、已有很多的地區已逢惡劣天氣、先雨後雪冬寒侵人、冒衝惡劣天氣繼續猛攻的德軍、備嘗辛苦、德國宣傳隊叙述德軍奮戰之情形如次、美麗的秋天轉瞬駛去、冬將軍的前奏、曲「冷雨」已先行降下、遍處泥濘非凡、裝甲車、戰車、徒步部隊幾乎已全失去共自由、未幾由雨變雪、大地上覆蓋了一層白色、而德軍機甲部隊仍不畏懼猛烈前進中南部戰線的天氣和上述事情無大差、雖傳稱敖得薩與高加索間之斯泰普草原地帶之天氣良好、却出乎意料之外、因此增援部隊來援時間遲緩、各部隊困苦益增、但德軍並不須臾弛緩、依然勇猛進擊、其速度較尋常並無稍異

又烏克蘭方面現已化成一片泥海、德軍的機甲部隊司令官宛如航行泥海中之輪船的船長、發揮共妙腔、指揮部下進擊云、

深夜猛訓練之日軍高射砲部隊

將滅之八路軍（上）
占據晉察冀地區策謀抗日運動
組成各種政治工作隊赤化農村

八路軍之宣傳方式

第十八集團軍之晉察冀邊區軍、以聶榮臻爲總司令、分邊區爲四個分區以圖策動抗日運動、彼等之目標一、擾亂日軍占領地城內、二、農村之赤化除農民救國念、農業救國會、救國婦女會等外、幷以抗日大學學生、組成各種政治工作隊、運行地下運動先占領日軍顧及不到之農村、到處揭揚抗日標語、幷强徵村中青年男女、作僞宣傳、此外以擴大農業生產爲名、巧使農民增加高粱、薯類等之生產、一方開設抗日軍政大學分校、養成黨員隊員、該抗日大學分校、最初設於阜平共後移於陳庄、共教練之地點均在林間或洞窟中、

邊區銀行之內容

邊區券由晉察冀邊區銀行發行、據云去年度之發行額爲五千四百六十五萬八千四元共正貨準備不過爲金銀塊三萬九千一百十四圓、

該銀行設總行於陳庄附近、並有冀中分行外六辦事處、二營業所、共資產內容爲生產事業投資二千圓、合作社放款二百五十六萬六千八十五圓、聯銀券保有額百零一萬圓、聯銀券兌換額二百五十一萬八百八十五圓（以上均屬上年度）、生產事業投資之內容、係以取得聯銀券的目的、投資於養蜂、豚、山羊等家畜飼養業、但均未越原始農業形態之域、係極小規模者、

遮斷秘密路

攻進陳庄之河村部隊、於掃蕩附近時、發現多數秘密埋藏於山間溪谷中之中共重要書類、其總重量可裝滿載重車一輛、含有多數有趣資料、尤有興味者爲彼等物資補給路圖也、

以此方法、彼等由北京、天津方面運來相當額之洋綫、衣料、綿布、藥品、日用品等、此路綫由京津地方通過魯東地區者有三、（一）新樂（京漢線）南方陳庄（二）正定—石家庄—陳庄、（三）魯東地區—保定北方—阜平、山西方面之路線有五、（一）陽泉（石太線）—溫湯鎭—陳庄、（二）大同—渾源—阜平、（三）大同—代州—阜平、（四）張家口—淶源—阜平、（五）壽陽（石太線）—孟州附近—阜平、均由匪地住民或中共工作便衣隊員分段運來、此物資移入係由邊區資易管理局掌管、於邊區內四十餘縣分設縣貿易管理局、潛行於日軍嚴重監視之下運入物資、日軍早看破彼等密計、爲斷然遮斷起見、於京漢線以北地點設遮斷壕、檢問所等、晝夜不斷監視之、並到處設監視哨以封鎖之、爲此今次開始晉冀察邊區作戰後、敵已無施策之處、已陷於瀕死之狀態失去其抗戰力及游擊戰術、中共至今日之地盤及誇躍之晉冀察邊區、分六個行政區、區內總人口約三百萬、於一九三九年、設置邊區貿易管理局爲圖兩者間緊密之連絡、於縣政府、專員公署之外、更置邊區委員會、貿易管理局、分專區貿易區、縣貿易區、分區、生產部門、貿易棧、合計九十九處、行邊區貿易積極的活動、但因匪區民衆之暗中反抗、及商人之脫逃、終局、終歸失敗、更因我方嚴密封鎖物資、其貨物之出入、幾均不可能、至今乃爲有名無實之存在

嗚謝大興公司京營業所保險部賠欵迅速
啓者敝人等爲保護資產而防意外計將自有房屋在大興公司興京營業所投保火險不料於十月一日敝隣海山堂發生火災敝等雖未致延燒而一部份略有損害該公司經理等蒞場之下當按敝等之損害程度即時辦理賠償手續業經將損害額全數發下而該公司之信用卓著頗堪欽佩不令保戶受絲毫損失於感激之餘用特登報以表謝忱
嗚謝人 興京萬隆區 廖銘勳 麗兆泉 同啓

聲明作廢
茲於十月十六日由奉天益發銀行匯新京本店照付第八〇三號支票一張計國幣二千圓整不愼遺失除向該行掛失外俟後此票發現無論落於何人之手均作無效特此登報聲明
吉興順

失戳聲明
爲聲明事十月廿日午後二時因行路不愼將在鞍山市警務處印鑑立案之化學方型名戳一顆上刻八分體張雨澤印四字遺失除向警務處聲明另換新章外特此登報聲明作廢
鞍山市樂天地張雨澤謹啓

輝南縣公署佈告浮多地限期繳價
爲佈告事凡在舊金川縣管內之榛子哨街板石河村大椅山村小金川村境內建國前已經清丈之浮多地及未驗照地茲奉省令繳價期間限於本年十二月底爲止在此限期以前將浮多地價全數交清者該浮多地仍歸地主所有並能發給執照倘再觀望徜延逾期該項浮多及未驗照土地即作爲國有財產仰各地主知照迅持照據來縣交價免失產權爲要此佈

新京大馬路
義和謙醫院
電話（二）二六六三
診治科目
外科　內科　花柳科　小兒科　眼科　婦人科　皮膚科　耳鼻咽喉科
德國各種特効藥針注射
義和謙醫院院長 劉顯東

新發明百油燈暨百油燈專用油
招募代理歡迎批發
特一、此燈一切油類如豆油蘇子油香油蘇油棉花子油均可使用與煤油同亮
二、已出吊燈坐燈二種製造精良使用便利
三、無油煙無火險
代理商號利益優厚詳章樣本附郵票四分即寄各地以先辦成手續者爲合格
新京光明製燈工廠謹啓
地址新京吉林大路七十三號

滋補强壯解毒良藥　斷癮除根決無痛苦
戒烟良藥 吉福德祿 廣徵代理藥店
本行發售吉福德祿戒烟良藥迄已三載戒斷癮者無算已爲人所共知者惟此藥不止能戒煙癮對於痔瘡潮濕皮膚婦女寒症便秘等症服之無不立見奇效滿洲國境內各省市縣各大藥店均有代售茲爲普及起見特恐邊遠地方未能週知各藥店尚未代理者有之殊覺遺憾爲此特再聲明務請各處藥店趕速來函訂購代售以期普救已染以上等症各同胞早日除患不勝翹企之至
規定價目
一五十粒吉福德祿一元七角
一百粒吉福德祿三元貳角
二百粒吉福德祿六元
六百粒吉福德祿十七元二角
代理者均用現金引換辦法不要保不要押金一律給予三成扣用
總批發處 新京特別市大和通五番地 福祿洋行

各種各馬力在庫豊富
買電滾子的
第一電業社

諸君欲照滿意的像片請到近代化新開幕
繪影社照像館
△附設●快像部
新京大馬路新光明鐘表店樓上
即振興合對過 借用電話二七八八二

適用 國民高等學校 女子國高學校
因式分解法
（附問題解答）
定價一元五角郵費壹角貳分
新京市大馬路八ノ一番
新京書店商務印書館特約店
振替新京三八三二番

東亞第一　備急靈藥　普願常用　名譽聖劑
聖藥大仁最大長處
此藥揀撰高貴藥料係所處心修合以故居常服如此丸能防疫於未發併能氣血轉弱爲强其卓効……
〔專治〕傷暑中寒　頭痛目眩　食積不消　水土不服　酒醉船暈　虛弱貧血　腸病吐瀉　瘴癘溺飲　時行傷風　卒中昏倒　精神鬱結　蟲蝕牙痛
其外一切危急諸症服用此丸則能消毒除疫眞是起死回生之神効
〔以故現無難病之人〕上船搭車出遊旅行演說談論聽戲酒宴時疫流行等時宜須携帶此靈丸寸時亦不可離左右也
總發行處新京北大街
丸三興業株式會社支店藥品部

銀粒大仁

介紹子平大家
周茂林　數學優良　言必有中
遷移新京大和通八番地
亞洲旅社 二十三號
電話二—五三二〇
介紹人
于芷山　王賢偉　崔正儒
孫其昌　王子衡　王純古
韓雲階　張書翰　方煜恩
王殿忠　王翔山　片山滿城
谷次亨　范垂紳　陳楚材
同啓

專治羊癲瘋癲狂病
趙相臣配製的神效萬應散
多年宿疾無論因何而得之或狂言亂語如打人罵人或晝夜不眠精神顛倒或抽搐不省人事者服之立見功效但患者體質年歲時期病象各有不同必須按人加減配製始能適應奏効本人世傳秘方志在濟人現寓新京東安屯東來北街一六三號八十番地附近各藥商一詢均知特此登報以廣週知

印刷切紙機
（外有刀片零售）

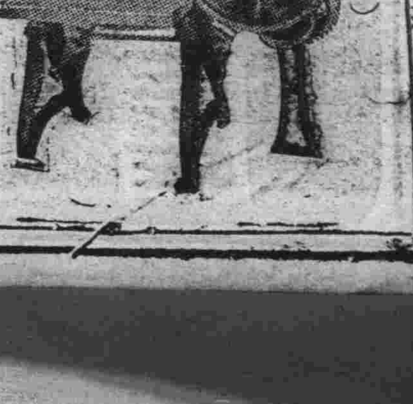

大連市日新街二二
興農實業公司
電話三—二三〇六
振替口座大連二二七〇三

強化鴉片斷禁政策 市署再訓戒管煙所
發現違法舞弊決加嚴懲

隨伴鴉片斷禁政策之進展、管煙所不僅爲統制販賣之機關、同時因與鴉片癮者直相接觸之關係、對於癮者之教化戒除、實攸關甚重、是故新京特別市公署禁煙科、一再强化管烟所人員、以期徹底達成鴉片斷禁政策、現又向各管烟所指示左記各事項、期國都之烟政、以急不容緩之情調、而早日奏得凱歌、

一、因豆油入手之困難、故應勵行節儉、嚴查私人使用之弊端、

二、管烟所因與癮者直接發生關係、實爲各種流弊之主因、市署前因拘寬大主義、故被各方所非難、現爲肅正綱紀、採取嚴罰主義、如有違法弄弊事項決不寬容、

三、近因採暖期已特開始、正爲火災頻發季節、對於爐火煙火一齊加緊防備、以免星星之火釀成燎原之災、

四、嚴守勤務時間、以免供癮者感覺不便與困難

採暖期間行將開始 希望大家注意防火

一場初雪過後、國都氣溫急轉直下、最低已達零下十度之程度、當此冬季採暖開始日期之十一月一日已迫目前、各戶忙於按設火爐之際、亦正爲例年火災發生最多時期、首警保安科及消防後援會、爲防止火災之發生、已準備各種擴大宣傳行事、以免稍一不愼、發生星火燎原人畜財產傷亡之悲劇、同時希望一般市民注意防火對於爐子煙突務須徹底檢查、灶內餘火及煙頭更須留意、萬勿疏忽一時、而釀成不幸甚或危害隣右安寧云、

交通部募集航空練習生

交通部當局、爲造就航空人材、頃招募康德九年度航空機關士養成人員、共募集人數若干名、資格限大正十二年十二月二日以後出生之日本內地人男子、中等學校卒業、或有同等程度者、及有從事航空機整備經驗者、至康德九年三月末日、滿廿七歲以下者、採用試驗科目、分爲學科考試、體格檢查、人物考查、日期爲十一月廿二日起至廿三日、在新京、奉天、大連三地舉行、報名截止十一月十五日、合格者於十二月中旬發表、報名處爲新京交通部航空司、該修業年限係一年間、在學中除供給學費、宿食費、被服費一切外、並有津貼廿圓、卒業後發與航空機關士技術證書、從事民間航空事業、待遇正機關士約在一百五十圓以上

因電車之開通 巴斯路線一部廢止

新京交通會社、爲節省汽油並呼應協和會之徒步運動、於上次改正公衆汽車路線時、因將一、二號路線取消並停止十一號與四號南廣場至車站間之運行、是故一般市民、感覺多大之不便、刻因國都電車已決定再十一月一日起開始運行除減低票價外、更決將公衆汽車之多統並運行間再加改正、即一、二、九號三線因共路線與電鐵相同關係、故行取銷四號及十一號前、其他路線與前相同並無變化云、

製做棉衣兩千套 救濟一般貧民
市公署令各慈善團體遵行

嚴冬臨邇、北風加緊、黃葉遍地、雪花初降、値此季節、街頭巷尾一般滿系赤貧者、無衣無食、啼飢號寒以待救濟、新京特別市公署社會股當局、爲救濟赤貧同胞免去凍餒起見、特飭令管下各慈善團體、製作棉衣以資救濟、近聞本年度之棉衣預定製作兩千餘套、以俟製作完備即分發與赤貧者、以保嚴冬無凍餒之虞云、

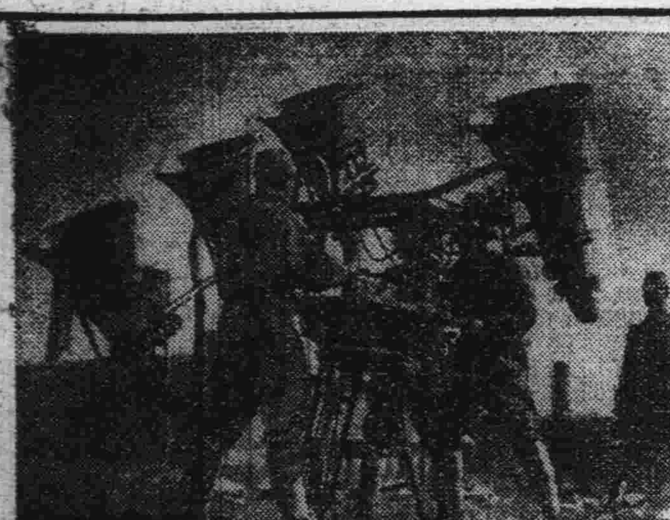

貧嫗高價售火柴 惹起一場小糾紛

市民之生活必需品火柴自施行配給制度以來、而一般奸商乘機取利、致使火柴、弄得購買難、誠屬遺憾、日前在新市場有一老太婆賣大安全一角五分一小盒適有一對夫婦欲行購買、一聽一角五分一小盒、實有暴利行爲、當時將老太婆拉入大馬路郵政局詢問後稍加責打、正當此際有一警察官進來調解因爲老太婆生活困窘情、尙可宥故、將錢返回、老太婆遂持火柴而去云、

新聞記者資格考試 每年實行一次

政府鑒於新聞記者人材的缺乏、今後將每年實行一次記者資格考試、各機關各會社職員中學以上卒業者都可參加考試、中等學校畢業以上資格者亦可參加、考試時由總理大臣管理一切、由弘報處長任考試委員長由國務院高等官內有學識經驗者、由總理大臣任命任命委員、考試科目、分學科與人物考查、學科一、滿洲國基本法、二、實用歷史地理、三、經濟（非經濟學、現代經濟實態、）四、語學日滿俄語、（在考試者常用語外選一樣）五、作文本年之試驗將於十一月末即能實行云、頗堪注目云、

順應產業振興計劃
國都將設置大輕工業地帶

以地方產業自力振興爲目標、而爲國都建設網爲甚而切望於國都建設大輕工業地帶、共請求書類、現滿羅列於新京商公會及市公署、因之當局頗爲注目、元來國都計畫以百萬人口爲目標、面積制定爲四百四十平方公里、工場地帶分割於寬城子及二道河子兩地區、面積僅不過爲六十平方公里、且寬城子已爲既設地帶、現因土地狹僻、故呈緩和狀態、至于和順區已設有創業工場六六、新設許可工場、一二二、建築許可申請工場五五、之前擁後擠盛況、故小規模之生產工場、已林立於該地、各方均於擴充國防產業之見地至望創設新工業地帶、現當地已指定新設地爲新京車站北面之環狀線外、伊通河西側地區、故其將來洲各地云

郎已另娶仍要偕琴瑟 邵大姑娘篤守舊禮教
雖係未婚但夫方終屬薄倖

大姑娘邵小香、二十五歲、住米沙子六家子屯、在十二歲的時候、和同屯郝老二二十五歲遵父母之命媒妁之言、兩人訂定婚約、由於同屯居住、時常見面、說話感情也相當濃厚、郝二在私塾念書、邵姑娘撿莊稼作女紅、都很相安無事、在六年前、郝二到外城謀事、據云在某會社當一名小雇員、以後對家中就音信杳然、不但不理邵大姑娘、就是自己的家中也不聞不問、迄今已經六年、邵姑娘芳齡日長、漸向老處女途上邁進、屢向郝家交涉迎娶、但新郎不歸、郝家也無可奈何、本年八月中秋佳節之日郝家二老忽然接到兒子的一封信、全家不勝欣喜、以爲闔家可以大團圓、但是信中是寫着郝二在新京已經結了婚五年、而且生了孩子、不再回家和邵姑娘結婚了、郝家將此信告邵姑娘、但邵姑娘却抱定活是郝家人、死是郝家鬼的主張、非姓郝不可每天向郝家指問可是郝家也不理她一套、邵大姑娘沒法子郝日前來京、非要找着未婚夫二擄毀其香巢不可云、

冬神稅駕氣候日寒 露天娛樂場消聲歛跡

新京特別市公署社會股爲謀桃源路以東後闢市街之繁華、於本年七月間、特在歡樂地西側大空場、開設市民納涼園、內有戲園子魔術園、及一般食品小商店、樣樣都能興隆一時、但至本月末旬以來、因氣候逐漸寒冷關係、多已自動休業、市民大戲院現已定於本月末日截止休演云、

惡徒冒充警官 被捕送署處懲

張玉田廿一歲、河北省滄縣人、家住在興運路七十二號、張某現在指紋技術職員訓練所當一名傭人身穿着警察制服、又不知由何處弄來警察刀帶警察手牒、一天東遊西逛的冒充警察、不想昨天下午七時四十分許去歡樂地西納涼園看戲之際、被桃源路警察分所秦嗣範警長發現可疑、將其逮捕、恐其有非法行爲、乃備文送署究辦云

華北記者團抵日

【下關電】第四回訪日滿華北記者團團長中華通社記者于芝雲氏等十名、由華北軍報道部倉科少尉以下二名引率、廿七日晨抵下關、當日八時四十五分車上、一行預定三週間視察東京、京都大阪別府八幡等各都市、預定下月十二日由門司來我國視察

銀針癮士被捕

孫樹全、是個四十三歲的買賣人、老家河北省樂亭縣人、來滿多年自己曾在奉天作過買賣、但是老孫有口鴉片癮、三抽兩抽把個買賣抽倒閉、買賣是停止營業了、而老孫的抽仍是繼續、併且較前加重了、幾年的工夫將一份家業抽得精光隻身來到新京尋親不遇尋友不見、一但人蹲在西四馬路萬秋小店內、但是抽有點不經濟、老孫也要節約、改了抽實行了扎、昨天上午十一時五十分許個人在東四馬路協和醫院的前邊、買了一個朝鮮人的麻藥、就便即在協和醫院附近實行扎的工作、不想工作未完、即被東三馬路警察所坂本、孟繁亮警長邏趕到發現、將其逮捕、連同麻藥四片、注射器及注射針一併帶所略經審訊後將其送署處辦云

來滿勞工待遇良好 歸後必使村民理解
華北愛路村視察團長談話

滿鐵當局、因鐵道工務之進展、所屬各工務區之工人、頗感不足、故於兩月前、曾委託華北交通公司、由各鐵路局、於各該鐵道沿線各村、招募生活困難願充勞工之村民來滿配屬於各滿鐵工務區、當募集之時、村中一般愚夫愚婦、竟不澈底理解、而造謠生事、是故華交與滿鐵當局、爲打破此種無根之流言蜚語、以免其家族懸念、並對在滿工作之勞工、予以慰問起見、乃由華北各鐵路局、選拔募出勞工作多數之愛路村村長來滿視察在各工務區、村民之工作及生活實況、茲天津鐵路局、所組織之愛路村村長視察團、一行廿八名、其中村長廿三名、率領者鐵路局員五名（內日系四名）、於廿日由津出發、廿一日抵奉天、於廿日晨七時蒞京、下榻於站前福順棧、茲在訪該團之率領者黃天仰氏、該氏對於視察狀況及來滿感想談話如左、

華交受滿鐵委託、由天津北京以下計五鐵路局所募集之勞工、共爲三千餘人、而我們天津鐵路局行募集數、僅佔六百餘人、其工作地爲大連、大石橋、橋頭、四平四處、故我們的視察地、亦不過此四處而已、我們視察目的、第一因當募集時、會發生種種謠言、此次爲實地視察而闢此流言蜚語、第二爲報告其家鄉之情況、並攜帶其家書及衣物、以使其安心從事工作、第二爲視察其實地的生活狀況歸後呈報告其家人、以免家中抱犯人之憂、第四視察滿洲國之躍進狀態、以資觀摩借鏡、現在已經視察了三地、還有四平待於歸途再行視察、一般工人們因爲見着老鄉了、並因村長誰都認識間直樂如登天、那種親近愉快勁兒、實在言語難以形容、同時我們在各處、都將工人招集一起、舉行茶話懇談會、以互相團聚而開誠佈公、各道心腑見各工人、皆精神煥發感覺現在的工作、非常舒適、俟歸去時、願將此情詳細告知於鄉民、使彼等充分理解來滿勞工、所受待遇之優良云

神宮國民體育大會 卅一日在東京舉開

【東京電】第十二回明治神宮國民體育大會、由卅一日至四日間滿洲、蒙疆華中北各代表展開體力奉公、但本大會參加人員選手三萬五千四百四十名、役員六千三百名、合計四一千七百四十名以上云

我國代表選手 一行已抵東京

【東京電】參加第十二回明治神宮國民體育大會之我國代表二百餘名、廿五日午後十時五十分入東京後、即宿於小石川之東鄉別館、小谷澄三團長對此次參加有如次之談話、明治神宮國民體育大會乃顯揚明治天皇之聖德而奉納平素心身鍛鍊之成果者、我國乃以滿日一體之國家觀念而行參加於今已歷二次於臨戰體制下涵養旺盛之精力痛感大陸重要性之滿洲國代表、持有奉仕於體育神事之決心、又該一行於廿六日午前九時、以滿洲國旗爲先導隊伍整然行進市中、至二重橋作宮城遙拜、更參拜靖國神社云、

關東州代表抵門司

【門司電】出席第十二次明治神宮國民體育大會之關東州代表國長河合努氏總監督宮畑虎彥氏以下委員、選手等一行、於廿六日朝由大連搭日滿連絡船黑龍丸抵門司、少息後即乘該船赴神戶云、

賭徒呼天喊地 警官闖入逮懲

萬惡淫爲首、賭乃盜之媒、由此觀之、賭博之害非但傾家蕩產、又易演成竊盜、擾亂社會秩序、故當局隨時隨地取締賭博、二十六日午後十二時許、平治街一一九號七番、谷鍾絲家中招集丁寶珍、邱紹宗、馮再新、張從三、曲英臣等大推牌九、呼天喊地、興高彩烈、被四道街署郭劉兩警長偵知、破門闖入、將此一干賭徒、繫於法繩、同時亦將牌九一付、骰子兩個、及賭資六十三元九角二分、一併帶到署內、飽嘗鐵窗風味云、

偷兒興來携妓聽戲 小人得意坐立不安
—警官看出破綻予以逮捕

喬元山現年二十歲住無定所、老家山東東平縣、流浪他鄉、請纓無處、形成街頭流氓、爲果一日三餐之飽、不得不作窃盜生活、偷得賍品變賣任意揮霍、花天酒地、日前携領歡樂地某妓女、到新民戲院看戲、喬某一旦享受佳人侍側、自以艷福非淺、起坐不安、燒得渾身難受被四道街署警官張九茹瞥見、上前盤問、喬某目瞪口呆、言語支離、當即帶至署中、詳加審訊、結果供認窃取載重貨物大汽車膠皮帶四個、轉賣東四馬路某商號不諱、將買賍證一併押在該署、嚴重處理云

天氣

△昨日氣溫 最高 四度九 最低 零下六度一
△今日天氣 西南風稍强時晴時陰

大同報社廣告部 電話二六一五一

國軍教育機關視察記（一）

本報特派記者 于春江

軍事教育日見整備 國軍前途發展無量

禮、樂、射、御、書、數之六藝、乃係孔子分門別類、教授其三千弟子之學科、春秋上古時代、對於軍事之射擊及御車、尙列爲學科之一、以斯可知彼際注重軍事教育之一般也、及至漢晉、唐宋時代竟將此六藝中之射御兩門課程、及兵書戰策等、不加注意、專事攻讀詩文、由此即形成重文輕武之陋習、竟而相沿至於清季、非祇重文輕武、即健康之鍛鍊根本亦乏人提倡、當時雖有武將、僅注重其個人之力氣如何耳、至對於軍事教育向即忽略以致軍伍不振有時遇敵望風披靡、結果國因之亡家因之敗、以此可知軍備完整與否、攸關國勢之强弱洵非淺鮮、**迄至** 民國紀元軍閥當道雖倡導革命、而於軍事施設、並無任何改善、同室操戈兄弟鬩牆、惟顧個人之地盤、無一人能爲國家大局計、無一人能爲天下蒼生福、以致年年興兵、歲歲構釁、自相殘殺、於是跋扈之軍閥勝者即爲王侯、敗者成賊、盤踞一方、到處掠奪、蹂躪遍地、將東亞寶藏之區、被彼等鐵蹄蹂躪、人民塗炭、如處水火、殆我國肇建、庶政革新、百廢具興、一日千里、尤其對於軍備力求整頓、所謂建成精軍者是也、惟初則仍本舊習**採取**募兵制度、至康德四年三月一日又實施新募兵法、嗣後更爲適於時事演進之要求力圖國軍內容之充實與强化以國民皆兵爲目標、一躍而變爲施行徵兵制度、遂於康德七年四月十五日頒佈國兵法、以喚起國民當兵之思想、及至本年、開始壯丁適齡國兵檢查之時各界爭先恐後、趨前受驗者、指不勝屈、從戎佳話層見迭出、實爲我滿洲國史上、光輝之一頁也、**國兵**既如此整齊、爲期百尺竿頭、更進一步、由國兵中挑選、出類拔萃之軍官、或兵士及國高畢業學生、考入陸軍軍官學校、使其深造、養成軍官中堅分子、出校後、任爲軍官指揮部下、擔當保國衛民之重責、學校教育目的、不外養成軍隊軍官、瞭解建國精神、遂成建軍之趣旨、及滿日共同防衛之意義、以至誠至忠、報效國家鍛鍊軍人堅確精神、嚴肅軍紀、軍官必須有高尚品格、責任觀念、意志鞏固、身體保健氣力旺盛率先躬行、以及修養軍官必要之知識與能力等、**至於** 我國陸軍教育機關、計有新京陸軍軍官學校、奉天陸軍訓練學校、自動車學校、興安南省王爺廟、陸軍興安學校、等處、以上各學校中所收容之學生日、滿、鮮、蒙、四大民族、教授用語、及學科之讀本、盡係以日本語爲主、遇有必要時、再以滿洲語解釋之、**溯自** 國兵法實施後、國民對於國軍之關心極大、爲使一般民衆對於非常時局下國軍教育之威容、徹底認識起見、本報特派記者、前往視察、俾資將國軍各地教育機關、突飛猛進之成績、披露報端、廣向人民介紹惟恨記者學疎筆拙、並兼對於軍事常識、既屬缺欠匆往來匆匆、大有走馬觀花之概、故難免不無掛一漏萬之憾、尚希讀者鑑諒是幸、茲將新京、奉天、興安南省王爺廟所有之陸軍教育機關之情形及學生訓練之狀況拉雜分誌於次

△陸軍軍官學校 位於國都東南淨月區拉拉屯、該校原係以奉天中央陸軍訓練處 而養成中堅軍官、世界大局、國際情勢日漸緊張、肩負保國衛民之軍官、不能偷安、爲整備强化國軍、乃當前之急務從前之軍官養成機關、更進一步使其擴張而强化之培養優良中堅之精軍的軍官、是以而創設陸軍軍官學校、康德五年四月十日開始假教授、本年一月一日獨立爲陸軍軍官學校校長南雲親一郎中將、原係教練達之將軍、曩者轉戰中國、樹立赫赫武勳、六月廿日舉行成立以來之開校式猥蒙 皇帝陛下臨幸、嚴肅舉行開校式（照片陸軍軍官學校利用聽音機對空訓練）

諸君救星到了
最新發明 乃爾星
五淋白濁唯一妙品
効力準確 除根可靠
服後每瓶定價壹圓伍角 打拾伍圓
奉天城內鼓樓南 五洲藥房

百用百效 心腹藥
心腹病百用百效多年胃病信者救
此藥專治 噎膈轉食 嘔吐酸水 時常打嗝 心腹脹滿 兩脇攻心 刺痛 及心口疼痛 心腹脹痛 積聚痞塊 蟲積寒積 氣積血積 內積面積 因氣肝鬱 諸般腹症 腹內病塊 以及肝氣不舒 消化不良 停食 長停水 氣帶 心腹一切病症 速服此藥 氣脹 開胃健脾 化積 散癥 去寒退熱 平肝順氣 潤腸通便 消聚除悶 舒暢百脈 妙症 皆能治之 無論積年累月者 服之百用百效
外埠函購概不加郵費每袋壹元半打五元
總行奉天大東門裡萊行胡同 德春堂藥店

通信教授 日語綜合講座
特聘權威者擔任通信指導，備有精長講義，學習一年者，可應滿洲國日語一等考試，學習半年者，可應二等考試。全年十八圓，半年九圓，主講建國大學教授丸山林平先生，助講前滿洲國語學試驗委員徐長吉先生。
報名處 新京市東長春大街一一七 合資會社 藝文書房 振替 新京四二一一九
報名簡章 函索即寄

內容豐富·印刷精美·現代青年必讀之理想雜誌
華文大阪每日
每月一日，十五日出刊，每冊定價一角一分（日金） 全年二元三角（日金）郵費在內歡迎直接定閱。
第七卷第八期（第七十二號 十月十五日號）
·主要內容·
經濟戰卽武力戰……下田將美
從『抗日教育』說到『親日教育』……瓊公·潘璿合撰
史太林陣線破壞了（一）……布施勝治
事變十週年的滿洲……橘善守
北滿大密林之生態……H·拜克夫
弘法大師灌頂記跋……陳柱
下期爲本刊三週年紀念·特刊 太平洋問題專輯·希讀者注意
日本 東京日日 大阪每日 新聞社 出版

德軍若佔了莫斯科 再向何處進兵

新的戰略頗值注目

德國希特勒大總統，在十月三日大發獅子吼，表示他那走向長期戰的烈烈意志，以後在十月九日，德國戴多理智新聞長官，也曾發表過宣言說『德蘇戰爭由事實上來說這就要完了』其後果然德軍大事活動向前一直猛進，聽說十二日那天，德軍先鋒隊，距莫斯科只六十公里，最近柏林的消息又說德軍先鋒隊，已入莫斯科再一前進就完全佔據了赤都莫斯科了，蘇軍的潰滅爲期也不遠了，那麼往後德軍又將用出什麼新戰法，又將向什麼地方進兵呢？這是很惹人注意的一件有趣兒事。

德國的輝煌國旗 將在庫列姆林宮高懸

曾記得，在十月三日某一天，希特勒大總統，號令一下，三百萬德國大軍，勢如潮水一般，一齊出動，兵發赤都莫斯科，携帶着戰車五千輛，還有飛機三千多架，由西，南，北三面進攻。史達林的唯一肱股愛將齊模先克將軍，一見不好，知道德軍的精勇，來則不善，善則不來，也就預備一百萬大軍，防守抗禦，使出他們那斯拉夫民族特有的暴虎憑河野性，還能逆襲反攻許多次，眞露了幾下子，然而在德軍最漂亮的大包圍殲滅戰中，到底是差的多，斯摩稜斯克布利安斯克方面，幾次大戰，七十幾個師，一百萬大軍，被德軍打的東跑西顛，四零五落，死的死，亡的亡，屍橫遍野，創痍滿目，潰不成軍，難以收拾。無論蘇聯和英美宣傳如何巧妙，終是虛言勝不過事實，德軍大勝的消息傳遍世界，希特勒的遠謀深略和他那新奇戰法，不但成了功，而且令世人驚訝非常。照着德蘇全戰線來說。德軍一味的猛攻前進，蘇聯軍屢戰屢敗，蘇聯軍以先以爲自己能守住陣地，然而到現在再看，已經有了三十四處，受了致命的創傷，在過去三個多月內，惡戰苦鬥，死力抗禦，落得四五百萬精銳大軍，全都喪失了戰力，軍威失墜，氣息奄奄，保其餘喘而已。

史達林見勢不佳，無奈何只得親身出馬，揮刀狂舞，叱咤三軍，拚命防禦，德軍打開莫斯科長約六十公里的外廓防線，又向東方猛進，勢必截斷蘇軍倭爾加退路，還在倭爾加地方，撒下包圍網，大開殲滅戰火，使蘇軍一兵不剩，要在勞農政府庫列姆林宮的樓尖上，掛上德國國旗，睥睨莫斯科的大平原，

集主力英法海峽 乾坤一擲進向英本土

若照上邊說的那樣眞辦到了，希總統必能騎他那匹，大馬也許坐汽車，出現莫斯科，那時候堂堂入城，堂堂視察戰跡，眞是威風大極了。

以後的戰況，又將怎麼樣呢？史達林一定是向倭爾加以東方面逃去，一面再整旗鼓，收拾殘軍還能有幾百萬，重設防線，也許企圖在降雪嚴寒的時候乘虛反攻，再來一回昔日俄軍用過的『引敵深入困而攻之』戰法，執拗的戰鬥亦未可知。

然而此次可與昔日困那破崙不同了，現在蘇聯軍精銳已經喪失八成以上，慘敗之餘，兵器戰意，實不易驟然再起，況且攻勢不是能輕易造成的，反敗爲勝，眞太無把握，莫斯科一失，再想奪回。恐怕是很難的了！

德軍攻下莫斯科大勝之後，心意能滿足嗎？必要乘勝將蘇軍勢力打散，使蘇軍戰力衰頹到底，才能罷休，所以一定要用新戰略，轉鋒再攻，佔莫斯科下列寧格勒，陷烏克蘭穀倉，不使頓巴斯工業地帶方全歸了德軍，則蘇聯軍大勢去矣，又怎能效法昔日用那破崙的手段，再逞雄威呢！以後戰力只有一日不如一日，次第衰頹，一路困窘下去。

史達林若仍然盼望英美大力相助，順着西比利亞和伊蘭双方運入美國的大量軍需品，補充自己，以圖最後勝利，那眞是一片妄想，像痴人說夢一般，等於大旱望雲霓，由全般諸勢看來，英美的援助，只怕靠不住。

德軍攻打列寧格勒，當然不必過於猛烈，德軍既然處處佔優勢，又何必用空軍猛炸，用大砲猛轟，圍困的到了時候，那列寧格勒市內的四百五十萬人民和防衛兵士等，自能降服的，像敖得薩的陷落，不是因爲被困，斷了連絡孤城難守的原故嗎？德國預備的軍隊，人數共有幾何呢？這一節雖未正式發表過一次，但是國內還有許多師團未上過前線，眞是兵力充足，武器精良，既有相當準備，而且出師有名，怎能不一戰而必勝呢，無怪乎雄師一出，所向無敵，此次攻下莫斯科，戰事告一段落，希總統對於長約一千幾百公里的全戰線，必要加以一番整理。然後用最小限度的兵力，肅清戰區內的蘇軍，一方再調出他那儲備已久的新精銳，銳鋒一轉，作一百八十度的施廻集主力在北海和英法海峽的對岸，或在來年春，夏毅然出以乾坤一擲的戰略攻打英國本土，趕到打進英國國內以後，又將如何大蓋必要注目在美國，看看美國到底參戰不參戰，諒美國不能始終態度曖昧總而言之無論如何，也必得叫美國安穩一點才行，同時對於中亞細亞，也許進兵，這全是秘策中的秘策，只在希特勒兵的心一動了。

首先席捲敦巴斯 然後必再奪取高加索

攻打英國本土，也不必急攻猛擊，祗要將美國封鎖的水洩不通，就能奏大半功效，若能每月準能擊沉或破壞英國艦船五十萬噸，赶到來年春，夏天英國就支持不住了，德國一方面準備進攻英國本土實力，一方面牢牢困住英國本土，英國國內，被圍既久，內外不通，必能發生飢慌情事，德國空軍再不斷的轟炸英國各主要市鎮，英國人民既感受飢慌，又感受危險，民心一亂，蔡奇爾的威力就不好使了，時機一到，德軍再上陸攻擊，英國本土上的四千六百萬盎格遜人，那怕他們不降伏。

致於馬上就大舉攻打英國本土的話，照着德軍的兵也能使英國屈伏，然而只恐双方犧牲過大，必要急於成功的話，那就看德軍的電擊戰法吧。

現在先說目下戰略，德軍攻下赤都莫斯科以後，進攻方向有二，第一是追擊蘇軍，第二是席捲敦巴斯地方，然後奪取高加索一帶。

這三個戰略全是應進行的，可是先進那一個呢，據情按理仔細考究，考究若驅大軍，到嚴寒的北歐蘇聯荒野追追窮敵，不是上策，希特勒雖然嘗說『殺雞也得用宰牛刀』然而此番滿可不必，希特勒聰明過人，韜略嫺乎不凡也許用少數兵力，壓敗敵對於難攻易守的倭爾加大障礙線，暫不攻取窺察此次敗退的蘇軍行動配佈，俟機待動就可以了。

這樣說法，那麼德軍進攻方向，應當先取敦巴斯一帶了，敦巴斯是全蘇聯最有工業價值的地方，連同列寧格勒和莫斯科，占全蘇聯軍需生產力之八成以上，既是工業重要地方，就應當早下手，攻取過來，若奪取晚一點，恐怕蘇軍又使出他那凄慘已極的所謂焦土戰法，在退却以先大事破壞，將重要機器，較好物資，搜掠一空，然後堵塞礦道，放火一燒，破壞是赤軍家常便飯的上好慣技，糟損物資，禍害生靈，罪惡滔天，令人切齒，所以必須趕快下手，前去攻取，德軍進攻戰術最好，衛擊力最大，再來一回電擊作戰，必使蘇軍措手不及，只爲逃命，不徬他顧，那才叫漂亮呢，敦巴斯在列寧格勒和莫斯科北方，而且距離不遠，氣候雖然要冷了，然而在那個地方，就是多天，也可以作戰，若是攻的話，兵貴神速，莫如馬上就開始動作，先用機械化部隊急進猛攻，縱橫馳驅的發揮德軍獨特的衝擊威力，再用相當步兵，隨後進攻必能成功，何況敦巴斯方面的蘇軍，一多半是前在基輔敗退下的兵隊，曾在基輔被德軍打的四分五裂全線敗潰，幾不成軍，很知道德軍的厲害，驚弓之鳥，打怕了的殘軍，那能再敢拚命抗禦德國虎狼之師呢。

最好還是希總統親臨指揮將士，集中優勢兵力，向東猛攻，必能像疾風掃枯葉一般，爽爽快快的再來一個大捷，再加上羅匈聯軍。直取亞速海岸，蘇軍六七個師退路一被遮斷必全滅的命運，於是乎樞軸軍，軍威大振，乘勝之餘，再往前進，頓河河口的要衝羅斯多夫，也在指顧之間，三軍更能忭舞非常，撒開歡兒的殺奔新戰場。

樞軸軍到那時候，再發揮貫穿的威力，百尺竿頭更進一步，馬踏距頓河東方約四百公里之倭爾加河防線，不但可以威脅莫斯科東方蘇軍右側，又能截斷南方高加索地方的蘇軍退路，使與本軍不能連擊陷於孤立無援窮地，那陷於窮地的蘇軍，若想逃走除非越高加索山脈，遠向南方伊蘭脫逃，別無可逃之路，那時候，樞軸軍乘勝之餘，向南猛攻急進，高加索一帶何愁不到手。

黑海歸樞軸掌握 保土兩國當然亦參加

高加索產煤，數量約在三千萬噸左右，佔世界第二煤油國蘇聯全國煤油產量之百分之九十，德國每年需用煤油約一千二百萬噸，由羅馬尼亞輸入三百五十萬噸，由波蘭略里夏輸入六，七十萬噸，此外還有人造煤油三百五十萬噸，核算起來，共計不到八百萬噸，若將高加索煤油得到手中：煤油充足，於國防上，工業上增添助力實大，所以攻取高加索是在必行的重要戰略，

奪取高加索，應當怎樣進攻呢，大蓋德軍占領莫斯科以後，莫斯科的東方地區也就是頓河上流地域的蘇軍右側當然要感受極大威脅，蟠居莫斯科和頓河口羅斯托夫一線四角地域內的蘇軍，也陷於南北兩方面受人挾擊的自然勢態，所以德軍若向莫斯科和羅斯托夫中間進兵，進取頓河防線，比較的容而且易。

德軍馬踏頓河防線，用右翼軍隊，攻取倭爾加下流之線。必能一戰而勝，大破蘇軍。

在以上第一，第二躍進的作戰以後。一方面利用頓河，倭爾加河兩河，作背後的安全線，用少數兵力守備。隨之就調各軍作九十度的施廻，一轉鋒銳殺奔西方，高加索方面的蘇軍，本不怎樣精強，若與百戰百勝的德軍精銳交鋒，就等於以卵擊石一般一撞必碎，若再拚命抗戰不趕快的逃走，那麼一定要遭慘敗絕滅的厄運無疑

惟有一件要緊的事情，樞軸軍應當特別注意，就是去羅馬尼亞國境一千好幾百公里的地方，遠征敵域，山川跋涉，是一件苦事，辛苦固然不在乎，然而軍需品如何補充呢，這確是一件難事，若爲補充容易起見，就應當取得黑海的制海權。

黑海也容易取到手中，德軍現在對於黑海已有相當威勢，攻破克里米亞半島咽喉比列克堡，再在島內設妥根基，以後無論什麼時候，也能襲擊蘇聯海軍根據地，希特勒大總統，若打算擊滅蘇聯黑軍艦隊，只調用德國有力的空軍出動，大事轟炸進擊就能收得大牛功效，敖得薩已經到手了，其他蘇聯黑海海軍根據地，若能全歸德軍掌握，那時候，蘇聯黑海艦隊，自然的就得陷於進退維谷窮勢之中，還用打呀，不降也不易脫逃，結果如何，可想而知。

然後德軍，挑選一個良好時期，滿可以不用陸路利用黑海水路，輸送人馬軍需品等，更較便利，水陸要地，全得到手，黑海制海權，是自然跑不了的樞軸軍的艦船，可以在黑海活躍吧，撒歡吧，戰勢若到達這步天地，別的國咱暫不提，只提保加利亞國和土耳其的向背，將要怎樣呢！

聽說現在保加利亞的艦隊，和很多的船舶，正向東北角瓦爾夫港集中，等待高加索情勢一轉，大蓋就要露出眞面目，加入樞軸國群中。

土耳其呢，到那時候還能受英美威脅嗎，也不一定了吧。

在伊蘭方面還，有英蘇兩國軍隊，共約十幾萬人他們處在敵性地域，懸軍萬里，全是兵家大忌，樞軸軍保有黑海，用羅馬尼亞和保加利亞爲根據地攻打英蘇在伊蘭的那十幾萬人，還算什麼問題，早晚必要一推而了之。

然後樞軸國的潛水艦，也許跑到阿拉伯海，印度洋呢！伊拉克，伊蘭的煤油一千數百萬噸，英國人要把不住吧，印度呢或許化爲新戰場亦未可知，蘇彝士運河方面也得打打，往西說，埃及也不能不收歸樞軸旗下，德意聯軍，可以在奈尼羅畔，歡然狂呼，作感激的握手，

這樣跨歐，亞，非三的大戰，該多有趣味呀，惹起大禍的首魁英國，對此將怎麼擺布呢，能有相當敵抗而不敗的戰略嗎，英，澳等聯軍，現在蘇彝士運河一帶，集有五十萬大軍，然而未必敢由東西兩面挾攻樞軸軍，那五十萬兵，只備防守而已，曾記得上次世界大戰，英軍遭土耳其軍奇襲，因爲有蘇彝士運河可恃，未致慘敗反在巴勒士坦將土耳其軍打退，然而此次可和那次不一樣了，德軍又非土耳其軍可比。

提到攻打印度，那就是若用六，七十萬人，攻印度就可以行，可是印度再若一混亂，那麼大英帝國的實力還有幾何，恐怕連靈魂也沒有了罷，

英國不願將來這些場面逐漸表演出來，蔡奇爾英國首相的心中，不知道跳動的到什麼程度，他那種不安，恐慌，當然是不能向英國人民說知的，他更知道莫斯科若一陷落，往下英，蘇陣營必不得了，所謂現代的機械戰爭，動力戰爭，總力戰爭，遭受一次覆滅的大打擊，就再難還手。形勢依然急轉直下。只有遁進取北之一途。一蹶再蹶。蹶而不起。日沒窮途的悲運就在眼前了。

大西洋上的戰爭

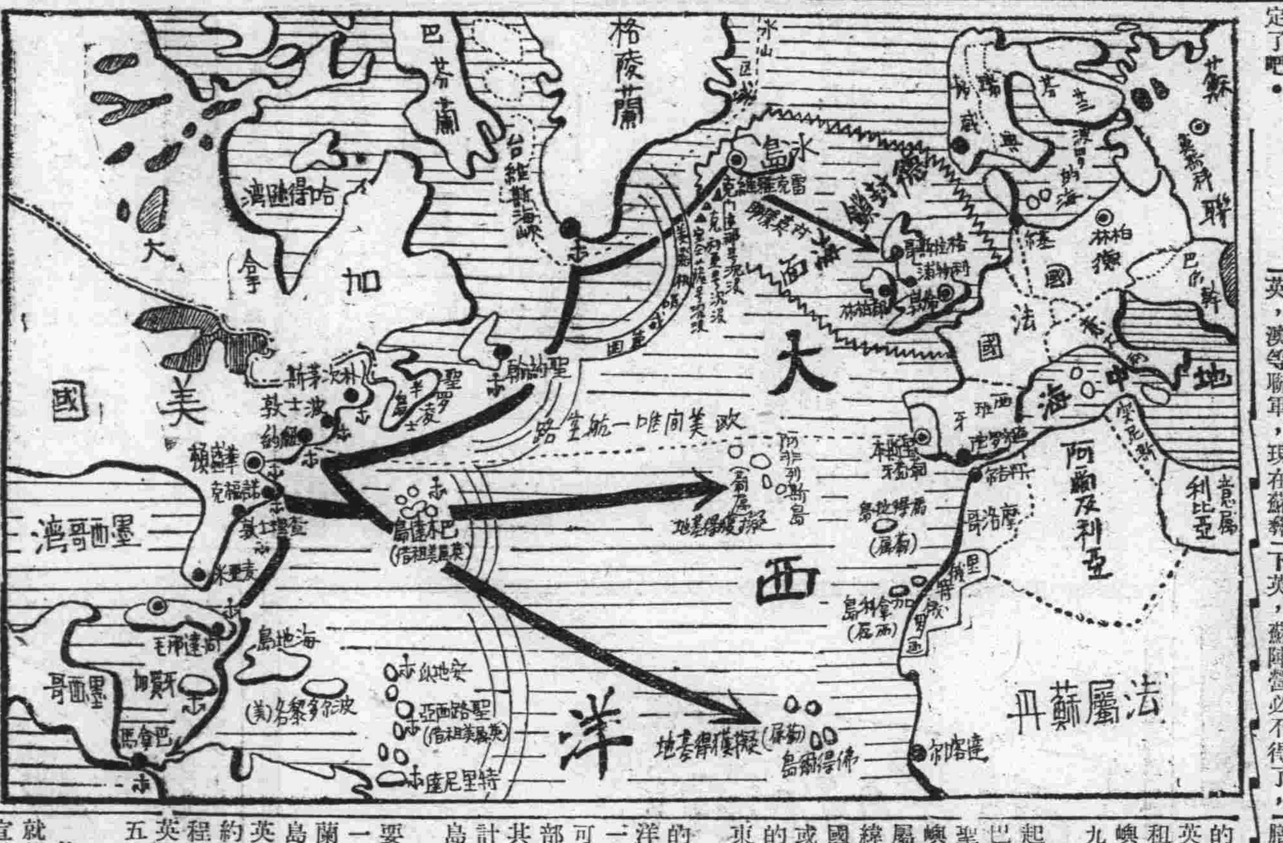

所謂海洋自由

美國主張海洋自由，他因爲什麼那樣主張呢，因爲他是全世界的第一通商國家，他國內生產的物資太多，稱得起物產豐富，資源無窮，把他那過剩的物資，行銷國外。便成爲世界上的第一富國，並且列爲强國之一。美國的輸出，以歐洲占其大半。所以美洲和歐洲之間。也這是大西洋，是他的航路最重要的地域，在世界七個海洋中，美國以大西洋爲重，美國在大西洋航行的船舶最多，航路也最多，美國船舶總不斷的在航行着。

英國商船占全世界百分之卅，美國商船占全世界百分之廿，即有全世界半數商船，在北大西洋航路上往來着，其頻繁的程度，可想而知了。

一九三九年九月，歐洲發生戰亂，其餘波自然的波及到大西洋，所以那時候美國對於歐戰不能不關心，便出來援助英國，好像英國是他的母國，不能不加以援助，其實呢，確是爲已而動，原爲擁護自已利益起見。

其後果然未出一個月，在同年十月，美國首倡招集中南美諸國。大開全美洲會議。以『保護國際貿易和海陸空交通路』爲題。議來議去。最後決定了『美洲諸國海上，不許交戰國，作何等根據地的利用』，且又決定『各國由海岸起算在三浬內爲領海，在一百浬內爲領海範圍，在範圍內可以施行中立哨戒』。

擴大防衛基地

開戰後一個年，一九四〇年九月三日，大叫中立的美國，竟稱爲的自衛，忽然採取積極行動了，遵照羅斯福大總統在議會所發表的言辭，把美國所有的五十隻老朽驅逐艦給與英國，不是白給，有代價和安 大西洋上的英屬島嶼不少，租借期限是九十九年。

那些島嶼，由北往南數起，有紐芬蘭，巴木達，巴哈麻，加麥加安奇卡，聖路西亞，特里尼達等島嶼，再加上南美大陸的英屬吉亞那，共計南北長達緯度五〇度，全租給了美國，作爲美國海軍根據地或空軍根據地，於是美國的大西洋哨戒範圍，便向東方努力擴張起來。

美國飛機，若由紐芬蘭的聖約翰出哨警戒，大西洋海面，共行動半徑約在一千浬程度的話，其範圍可以包括北大西洋的西半部，美國軍艦若出哨警戒共行動半徑以二千五百浬計算，可以達到阿兆列斯島附近。

美國這樣的舉動，直是要在大西洋作戰，一九四一年四月十日，佔領格凌蘭，七月七日，又占領冰島（也叫冰洲），用作援英中繼根據地，便把由紐約到利威浦三千浬直航路程縮短不少，由冰島直達英國本土，路程僅在四百五十浬左右了。

刺激國民參戰

美國既然出此態度，也就是不在乎德國對英封鎖宣言，遂致開戰以來即第二個年一九四一年九月，事態更見惡化起來。

就是在九月四日那天，美國驅逐艦古利亞號，在德國的封鎖區域內北緯六二度西經二七度那個地點與德國潛水艦交起戰來，八日又有美國西福阿拉號在紅海受了國際不明的飛機爆炸，沈沒海中，此外還有美國傭船塞薩號被擊沉的消息，九日經美國國務院發表過的，說那『塞拉號，是在八月十七日開到冰島西南三百浬海上被魚雷擊沉，船員只有三人被美國海軍救活了』請看這樣的發表，不是爲的刺激美國國民精神麼，以後全世界人的耳目就集中在北大西洋了，這回羅大總統，便在十一日夜晚用無線電廣播，放出他那挑戰的演說『不許侵害防衛水域，看見德，意的艦船先放砲射擊』可巧，正在十一日那天，美國輪船門達那號，掛着巴拿馬國旗由美國開向冰島途中，又被魚雷給擊沉了，當時還有美國航空飛機親眼看見這是怎麼一回子事呢，就是爲的激動美國，國民情感誘美國趕快參戰而已。

美國虛報被擊

德國外交部情報部長，認爲被擊沉的那些船，全犧牲的可憐『反駁的說什麼古利亞號，塞拉號等被誰擊沉的作祟的不能不與羅大總統有關連，故作宣傳發表不確，攝動美國國民對德開戰虛報德國，出誰就是羅斯福美國大總統以積極攻擊的張本人，是吧，關於那些船被擊沉的事件，德國終未接得一份證據和可靠的情報，不客氣的說羅斯福大總統，就是唯一的責任者』這樣的反駁聲明，眞行。

美國的水域防衛，先說是限於自已防衛上必要的水域爲止，只在西半球，也就是止於西經二〇度子午線，範圍是很不小的了已經將德國宣言的封鎖範圍之一部，劃在美國防衛水域以內，美國船沉沒事件發生地點是在双方重複的範圍內所以令人注目，

至九月十一日，美國忽又發表說『決採取新方針更擴大防衛水域』，那麼擴大到何處爲止呢，九月十五日，諾克斯美國海軍長官說，『九月十六日以後，在大西洋看見德，意國艦艇，就開砲射擊』這直是爲援助英國，擴張防衛水域遠到英國本土，大有不辭在大西洋一戰之概事實上也就是參戰了，宣戰布告不用經過議會通過只由羅斯福大總統一口說出就行了，美國，參戰，快了，已經達到最後階段了，那麼還主張什麼海洋自由呢？（參照上地圖）

焦土抗戰無文化

四川省立重慶大學，是蔣政權抗戰處中最高的學府，校舍離重慶郊外凡八里，因爲近年以來，天災人禍，紛至沓來的影響，哀鴻遍野，於是乎竟有大批難民，膽敢侵襲教職員的宿舍，衣履行李，甚至於貴重的儀器等全被掠奪而去同時在學生方面，亦因年來他們的父兄營商業農等生活不況，學膳等費，亦不能按期如數寄去，因此而中途退學者時有所聞，學校當局，鑑於此種情形，極感經營困難，不得已乃於日前宣言解散，有人說：『焦土抗戰是沒有文化的』這話也眞不假。

民衆厭戰女生殉夫

重慶空軍飛行士黃雄方日前因爲日本空軍襲成都自逞英豪，駕機而出，與日機演成空中戰，不料竟被日機擊墜而死，其妻楊溥芳，是華西聯合大學的高才生，姿容雅麗，久有美人之稱，聞夫死，悲不自勝，乃於其夫床上飲毒自殺，遺書第一句是何日君再來，並有君雖抗日而死，但日機空襲仍不止等句。

困於生活自殺者激增

重慶隸屬各地，物資缺乏民生維艱，福建省泉州地方因於生活而自殺者，月有增加云。

感謝良藥救痔患人

啓者鄙人因受潮濕致患痔瘡初起忽覺肛門刺癢並未介意致生出小泡破時流出膿血夏間腥臭難聞坐臥不安非常痛苦經西漢各醫調治受盡針刀之苦藥皆未見效幸友人劉君介紹服奉天大西關大街下頭路北路三多堂藥行廿餘年之研究特效痔藥化痔土龍散外擦化痔膏未及七天果然大見奇效膿止瘡消現在竟然如初行動照常復又介紹親友曾孫二君均經該藥治愈因無以可報謹登報端感謝聊非爲該店宣傳確知該藥治愈者謝函素多不下數百件該堂售有補腎健腦黑色大補丸婦科專藥調經活絡丸均特別有效故演爲同病相憐諸君介紹耳

鳴謝人　奉天市隆昌街二段一五五號 依瑞忱　瀋陽區隆昌街二段三十五號 曾鶴飛　大和區東亞街六段三十六號 孫海祥

魔術授人

啓者敝社爲使初學手明確本社之組織及入社者咸且爲優待起見編有魔術說明書（三角五分）章程（一角五分）此外又將偉大魔術百二十種分編第一，二，三，四（每冊一角五分）使學者由淺而入如開各種宴會家族會或各慶祝大會等多加魔術實乃興味之至

世界幻術函授學院 化一魔術研究社長 周化一

奉天市惠工街一段一二八號 奉天振替六二〇四號 瀋陽郵局私書函二號

介紹星命大家李松濤先生

松濤精術理 八字定終身 博古通今 書余透問事 六爻知來意 批斷驗如神 本市述途者 請往一問

介紹 治安部大臣于琛澂

現寓瀋陽大和區二四番地瀋陽旅館三號

仁丹

勿受假品之欺

老牌仁丹奇効。果然口碑載道。奸商貪利害人。仿製藥盒牌號。原來羊頭狗肉。顧客那裏知道。破財還算小事。性命何等重要。務請認明包裝。嚴防奸人假造。

肺癆與胃腸病

致病原因　從來患肺病的人也都患着惡性胃腸病，緣故是在未患肺病之先，已患有胃腸病，以致體質虛弱給病菌感染的機會，及染肺病之後，病菌毒素極易侵入血內達於胃腸，使發生障碍或顯著的食慾不振等。

新的療法　對肺病的治療千方百計研究的結果，都以營養療法爲第一，故對於營養製劑，大有進步，而最獲成功的僅有若素，因若素不但含有治療胃腸效果，更專有治療肺病的成分，其完美實爲他藥所不及。

奉天市信濃町十七番　若素製藥株式會社

價目　錠劑・二十五日量・一元六角　粉末・三十日量・一元六角

若素　去病延年

助長公債消化政策 實施短期貸上金制
經濟部與中銀意見已一致

爲政府之公債消化政策之一環對中銀之政府借入金(期限十年)急於改爲證券化而備向一般之消化同時將該貸上金之現行金利四分五厘減低、由於政府之佛利抑制國庫支出之見地、關於短期低利貸上金之實施、會由經濟部當局與中銀間進行折衝、大體相互之意見、業已一致、是以與主計處實行會計法上之諸手續完畢後、再由政府關係各部與中銀間交換契約書、大體自十一月一日起實施新短期低利貸上金制度、即短期低利貸上金之方法貸上期間爲一年、貸上限度爲二億圓、此金利爲年二五厘、貸上金達至二億圓即整理一年間之公債、並不行二億圓以上之政府貸上金、而當此法實施之際、將十月上旬現在之政府貸上金額約二億八千萬圓、先行整理至一億圓、對下餘之一億八萬圓爲發行整理公債起見、實行國債整理基金特別會計共他借入別之各會計之追加豫算之編成、該追加豫算諸手續業已完了、將於本月公布之、又至十月末整理未了之約一億圓之貸上金利、十一月一日以降由從來之年四分五厘改爲年二分五厘云、

鐵道局長會議

【奉天電】滿鐵茲定十一月一日於鐵道總局擧開鐵道局長會議、報告上半期業務實績並協議本年度決算之豫計即明年度事業計劃亦擬加以商談云、

日華蒙經濟懇談會 廿七、八兩日於北京擧開

【張家口電】東亞經濟懇談會主辦之日蒙華經濟懇談會、定於廿七、八兩日在北京擧開、出席者爲蒙疆側政府、興亞院、總領事館各關係官、東亞經濟懇談會蒙疆本部役員及各地輸入組合代表等五十餘名、關於日蒙華間貿易促進擬與日華代表間懇談、以期與華北側緊密協調頗堪期待云、

新設雜貨統制組合 擧開設立總會

滿洲丙號品十二品目統制組合聯合會、前者本諸滿關兩當局所決定之滿關貿易機構調整要領、解散該聯合會、而爲設立滿洲雜貨統制組合、會進行一切準備、今於廿五日午後一時起在新京記念公會堂擧行設立總會、經濟部由生松商務司長、關係事務官全滿六地區等組合員代表卅六名出席、即推擧石崎十二品目統制組合聯合會理事長爲議長而對議案加以審議、左列各案皆行附議

一、合併滿洲文房具以下十一品目統制組合會及此等品目之六地區統制組合並滿洲化粧品統制組合、設立滿洲雜貨統制組合事

二、該諸組合所有一切權利義務悉由滿洲雜貨統制組合接收事

三、章程及業務規定事

四、選任職員事

五、因地區之變動章程款一部變更事而關於議案四號則一任政府、五號則一任理事會、全議案皆通過、繼即選擧理事長由石崎廣治郎氏就理事長任、即有該氏之就任辭、生松商務司長訓辭滿洲省商工公會聯合會祝辭、至四時散會

又滿洲雜貨統制組合之地域、爲滿洲國一圓、關於關東州業者、加入組合近滿關兩當局間將講求別種措置云、

通化木炭增產計畫 自用有餘並推銷全滿及華北

【通化廿七日電】因治安及其他關係、至近年尚未見發展之通化省之木炭事業、因治安已見恢復、唯以去年冷霜爲害、爲救濟農民省、縣合作社、營林署一致實行大規模之指導獎勵、結果依存於莫大森林資源之通化省木炭事業遂得十分的發展、一躍而脫出自給自足之域、今已到達向奉天、新京、哈爾濱、齊齊哈爾、大連、遠至華北方面輸出之地步、因此關係各機關、本年對於竈之改築、炭質之向上包裝之改善等、積極指導力謀木炭之增產、最近將來大量之通化木炭、將大批出現於市場云云、

滿洲製粉協會 新設兩出張所

主宰滿洲製粉工場及麵袋等事務的滿洲穀粉會社伴隨農產公社之誕生、遂告解消矣、最近鑑於種種關係、由全滿機械製粉工場共同組織之下、結成滿洲製粉協會、並在大連及哈爾濱兩處、設出張所其大連出張所長由水上久米藏氏就任、哈爾濱出張所長由城後正男氏就任云

貿易會議 將於大連擧開

關東局因前此滿日華貿易連絡協議會已決定擴充日本對華輸出物資之調整料品目、決定關東州向北京再輸出物資已適用此種規定、擬自卅一日起二日間於大連開商談會、豫定三日本側企畫院興亞院我國政府選派代表出席參加

興農合作社 新機構內容

興農合作社各級機構改革內容如左

△中央會

一、由中央會理事中、指定地方各機關專任指導勞務之理事、强化中央會指導力以對地方各機關、藉謀與各地方之社外各機關連絡緊密化、

二、廢部制而採用大課主義、

三、新設調查役、以辦重要企劃之審議立案及連絡調整事宜、

四、現行之五部十二課制改爲九課、

△聯合會

一、廢部制改爲課制

二、聯合會內分爲總務、業務二課、

三、全國分爲數箇練成地區、在各地區中心地之聯合會附設地方練成所

△合作社

一、廢合作社之理事部長制、在各部設職員主事

二、標準機構普理事長室農事部、購買販賣部信用部、

三、本社對指導企劃連絡等之事務注以主力辦之現場事務移交支社辦云

東邊道開發會社 發電所業已開所

東邊道開發會社電氣試驗工場及發電所之開幕典禮、因雨改於廿四日擧行軍官民來賓及會社側關係者約三百名出席、述開會之辭後、對滿日國旗敬禮並遙拜帝宮、然後報告工事經過、繼由代表取締役致辭、來賓祝辭、並贈呈感謝狀及目錄、最終高呼滿日兩國萬歲而閉會、典禮終了後、來賓並參觀該試驗場及發電所之設備云、

全滿伐材業者大會 二十五日於京擧開

全滿採伐木材業者、鑑於國際情勢緊迫、及國內諸般產業之開發、振興、並各種建築物之激增、各種木材之需要量亦因之而增多、爲期此等木材價格之適當、積極整備採伐體制起見、乃於廿五日自午前十時起假新京吉野町紀念公會堂由全滿採伐業百廿餘名參集、邀請伊藤林野局長、同田玉利用科長、大川技正、並國有林伐材協會、彼末會長、稻村理事長、堀切常務理事等常務理事十餘名出席之下、擧開全滿伐材業者大會、首爲開會辭、向國旗敬禮、對英靈默禱後、即行議長之選任、議長致辭後、即爲伊藤林野局長之指示、其後即協議各種議題、至午後六時過始行閉會云、

結城日銀總裁一行 訪問王委員長

【北京電】觀察現地經濟及金融界之現狀的結城日銀總裁一行、於廿三日午后一時半抵北京、當時即赴華北政務委員會、訪問王委員長(照片＝會見王委員長之日銀結城總裁)

結城總裁等歸國

【東京電】視察大陸金融經濟之結城日銀總裁一行現滯留於北京、茲因故中止旅程、經朝鮮急遽歸國豫定下月一日還抵東京云

東亞家畜防疫會議 來月十日起於台北擧行

【東京電】第十三回東亞家畜防疫會議定自十一月十日起三日間於台北擧開本年會議以台灣總督府爲主宰、由日本側拓務、農林、陸軍各省及朝鮮、台灣兩總督府、關東局、滿鐵、滿洲國側興農部、治安部、中華民國側國民政府實業部華北政務委員會實業總署蒙古聯合自治政府興農委員會及其他各省各團體參加之下、關於滿日華三國家畜傳染病豫防施行協議由參加者發表各研究結果再日本側參加者定於四日搭門司出帆船渡台云、

無免許金融機關 決令停止營業

基於政府金融統制政策之徹强化一般所謂商家存款之存在雖殆皆消其形跡然最近各主要都市中尚有不附于商家金融之一種無免許之金融機關存在以年一成前後之高利依會員組織企圖吸收存款同存投機及投資並貨出資金値此時局下該組織對經濟政策亦頗有相當之惡形響、經濟部有鑑及此期該項非合法金融機關之絕滅、決定與治安部加以連絡、發見後則依銀行法決令其廢止業務、近日經濟部次長對吉林省次長已發出通課令對吉林省下之非合法金融機關停止業務吉林省下存在之該項金融機關有公和會親和會、二六會等、該等皆爲一種金融組合之組織擁有多數會員一份徵收十圓左右之存款、一份貸與百圓左右之存金、經濟部對此整理時、對存款者亦予以相當考慮、當整理之際、省當局與中銀現地支行協議後、令共停止營業對會員之存款、以適當之方法轉交與現場銀行云、

興銀債券抽籤 來月一日擧行

滿洲興業銀行儲蓄債券第七次抽籤、定於十一月一日午前十時、在大興大樓擧行云、

中銀賬尾

中銀廿四日賬尾如左(單位千圓△印減)比上日增

紙幣	九四九、一〇六	八、九七七
鑄幣	五三、三七七	三〇
存款	一六三、四二八	△六、六四四
放款	八六、一三〇	五、六七〇

碎珊瑚 269
天籟生著

第二十六回 指誓水中天刻舟求劍 驚心衛外雨剖腹藏珠

對尋短見、於是都亂了營、一片哭聲聒耳、如臨弔場、朱紀綱抱着愛女、老淚昏花、朱二太太赤脚抱起玉明、嚇得面無人色、朱太太大哭一聲、也向門上撞去、被衆婦女救下、哭倒在麗玉身旁、洪主人含淚在摸索着麗玉、朱紀緒和呂慕石、只望着、玉明發呆、荊王璞慌了手脚、這院喊到那院、老三、老三、那有朱玉光的影子、倒是杜子規沉着、思索了一會、分開衆人道、不要亂、近前看看二人、摸摸脈又道、不要緊、抬到房裡去、我能治、死不了說着大家捧起玉明、朱紀綱抱起麗玉、一同來到上房、把二人放在炕上、擦淨了血迹、杜子規取出金創藥、塗在傷處、杜子規又取來一個金漆、小葫蘆、傾出幾粒丸藥、送在嘴裡嚼碎、先對嘴吐入麗玉喉內、有三四分鐘纔抬起頭、又照樣給玉明服下約有一刻多鐘、二人都蘇醒過來、在哀哀的痛哭、朱太太哭着兒呀女呀的問長問短、杜子規道、等他們大清醒之後再細問吧、說着向慧如道、現在家裡都少誰、慧如道、早上不見了慕英、我叫麗玉一找她哥哥也不見了、才知道二人又偷跑了、我便叫麗玉老早的到魯家去追玉明回來、那成想就出這個岔呢、我也不知麗玉在那兒尋着她哥哥的、杜子規一幌頭、又一皺眉、忽然荊玉璞道、老三也不知那去了、他的衣服都在牀上堆着、多半是光眼子出去的我看還有二憨頭的衣服也在那裡、不知是怎瑪子事杜子規又一幌頭、衆人看看玉明、可不是、穿的不是昨天的衣服、於是都疑心這個關鍵在他一人身上朱紀綱打一聲唉、看看表道、玉璞、備馬、咱爺倆上班吧、二弟夫婦也不可誤了校務、他們生死、由他們去吧這時已八點多鐘、忽然玉明慘聲道、爸爸叔叔、今天若不給作主、我和莫氏姊妹、恐怕……說着一喘、哇的一口鮮血噴出、又昏了過去、嚇的一家人驚魂不定、麗玉大哭一聲道、爸爸、媽媽我舅舅現在西院、急速告訴他個信吧、我找找不一定活到現在了、說着也大哭一聲又昏了過去、一家人大驚、不知所以、杜子規急三忙四、又給二人用下藥、然後道、你們全家不要慌、我明白了、我早就明白、想不到有今天、玉璞、打電話、請楊步雲急速來、再到楊家園子請岳劍容老人、魯慕英奉師家姊妹杜衡、現在千山臥雲菴住搭、當日務必請到快去吧玉璞忽忽去了、因又向朱紀綱道

△行市△

金銀 廿七日

△金塊 倫敦 一六八志(一) 紐約 三五弗〇(〇)

△銀塊 倫敦現 二三片二分一 同期 二三片二分一 紐約 三四仙四分三 加拿大

中央收買 金買各 每公分三圓八角五

匯兌

△滿洲中央銀行總行 廿七日

紐約匯兌 倫敦 四弗〇三仙二分一 日本 上海 五弗三四仙 巴黎 柏林

△倫敦匯兌 日本 紐約 巴黎 上海 三片一六分三

△上海匯兌 倫敦 三片一二分一 紐約 五〇五四〇

股票 廿七日

△奉天籌取 開盤 收盤

	開盤	收盤
新東	一〇五二	
同新	二九八	
滿業	五五二	
滿紡	二四五六	
同新	二六〇	
滿鐵	六七一	
電甲	三八四	
電乙	三七九	

△大連短期 開盤 收盤

	開盤	收盤
五品	二四八	
大新	五五三	
滿東	一〇五七	
滿紡	一四五〇	
同新	七七八	
滿業	—	
滿鐵	六七二	

△大連長期

五品	二四九
先限	二五二

△神戶生糸 上午收盤 下午收盤

	上午收盤	下午收盤
十一月	一四七六	—
十二月	一四八二	—
一月	一四九四	—
二月	一四九九	—
九月	—	—
十月	—	—
十一月	—	—
十二月	—	—
一月	—	—

商品 廿七日

△大阪棉布 上午收盤 下午收盤

	上午收盤	下午收盤
十月	七七二五	—
十一月	七八二〇	—
十二月	七九二〇	—
一月	—	—

△大阪棉花 上午收盤 下午收盤

	上午收盤	下午收盤
七月	—	—

△橫濱生糸 上午收盤 下午收盤

	上午收盤	下午收盤
十月	一四六四	—

公債

廿七日國債買賣價格如左

第一次	九七、三〇
二	九七、一〇
三	九六、九〇
五	九六、六〇
六	九六、三〇
九—十一次	九六、一五
十二	九六、一五
第十三—十六次	九六、〇〇

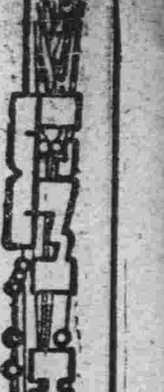

香 氣高雅、細膩滋潤、雙美人雪花膏、眞爲最新㕑登之雪花膏、所配合之藥劑「荷爾蒙」能使身体返老還童、增加皮膚滋養故常用能根本消除斑點粗皺油光點氣等患、洵僅有之美容靈品也、日常搽用、客顏嬌嫩、潔白細膩、使用者羨慕不置也。

雙美人牌化粧品總行 大阪中山太陽堂
(分行) 奉天・大連・天津・青島・上海・南京・漢口

要想防止疾病發生，維持一家安寧，則唯有常服脂肪性維他命AD劑「哈利巴」以補强體內榮養。本劑係由世稱維他命寶庫之聖魚肝精製出，每粒所含有之維他命，能與鷄蛋六個，牛奶三斤，奶油一磅，普通魚肝油一酒杯之力量相等。

效能 預除肺癆，成長促進，强化體質，根治眼疾，補血强壯，增精助育，消耗性疾患，產前產後榮養，佝僂病，夜盲症等。

聖魚肝粒 哈利巴

包裝 壹百粒 五百粒

奉天市青葉町十一番地 田邊藥品株式會社

若患痔瘡便血 請用 化痔靈

定價 內服十七日量一元五 十八日量三元 外擦坐藥每盒一元

全國藥房皆售如該地藥房售盡時請向本店○奉天城內軍署街 李郁生寄廬 函購可也說明付郵票四分函索即寄

大同報社廣告部 電話(二)六一五一

胡琴通信教授

遣遺娛樂 保險學會 想學諸君 快勿錯過

研究胡琴事業三年有餘學成功的人也非常多因而頗得各界歡迎學琴費用減收半價手續亦簡便只用掛號寄來郵局小滙兌四圓五角正即將「函授胡琴講義」精製一冊一次郵去內容均用新法1 2字母極易明瞭按法研究保管成功遇有疑問來信即答日期學會爲止樂友們快來學吧！

西安內商門里 小西阜局 天善字 奉同書 通信

大阪高津表門筋

註冊商標 七ふく

主治 一去頭火上昇通大小便 瀉梅毒痳病各種毒症

神效並暢銷 七ふく ひえくだり (七福牌 清瀉百毒丸)

價目 二十一錢入 一十五錢入

類品繁多切勿受欺

祖傳七福牌正鋪 伊藤長兵衛

振替阪九七三・電南七二九

億康商店

先行交易 日用物品 薄利主義 擇吉開幕 流行百貨 惠顧試購

地址新京大馬路二馬路口 呼出電話二二八六二

立本大旅社

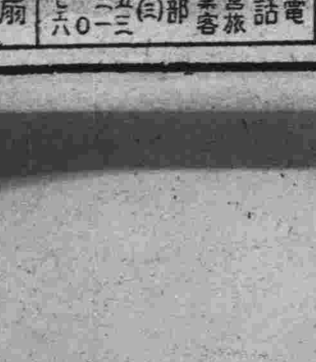

客室寬濶 清潔衛生 安全舒適 招待慇勤 西式臉盆 溫涼水道 電灯電扇 電鈴暖氣

大連西崗新大街南首 營業部 旅客 電話(三)五一三七 一三〇六